

1 月定例市長記者会見案件（6 日開催）

- ①令和 8 年の市政運営について ※資料無し（企画調整課）
- ②おやこよりそいチャットやまがたにおける傾聴型生成 A I 導入の実証実験の開始について（こども家庭センター）
- ③令和 7 年度 第 4 6 回山形市民文化賞の受賞者について（文化創造都市課）
- ④F I S 女子スキージャンプワールドカップ 2 0 2 6 蔵王大会の開催について（スポーツ課）
- ⑤山形市初市の開催について（観光戦略課）
- ⑥第 1 1 回ウインターフェスティバル～山形冬の花火大会 in 霞城公園～の開催について（ブランド戦略課）
- ⑦第 1 7 回 さくら咲くやまがた 冬のさくらキャンペーン 2 0 2 6 の開催について（ブランド戦略課）

〈添付資料〉

- ②おやこよりそいチャットやまがたにおける傾聴型生成 A I 導入の実証実験の開始について（こども家庭センター）
- ③令和 7 年度 第 4 6 回山形市民文化賞の受賞者について（文化創造都市課）
- ④F I S 女子スキージャンプワールドカップ 2 0 2 6 蔵王大会の開催について（スポーツ課）
- ⑤山形市初市の開催について（観光戦略課）
- ⑥第 1 1 回ウインターフェスティバル～山形冬の花火大会 in 霞城公園～の開催について（ブランド戦略課）
- ⑦第 1 7 回 さくら咲くやまがた 冬のさくらキャンペーン 2 0 2 6 の開催について（ブランド戦略課）

〈資料のみ〉

- ①令和 8 年消防出初式の開催について（（消）総務課）
- ②馬見ヶ崎プール「ジャバ」使用料の改定について（公園緑地課）

次 回	臨時会見（当初予算内示）	2 月 1 3 日（金）1 5：0 0～
次々回	2 月定例記者会見	2 月 1 9 日（木）1 4：0 0～

おやこよりそいチャットやまがたにおける 傾聴型生成A I 導入の実証実験の開始について

山形市では、子育て世帯の方々の悩みや不安の解消に向け、特定非営利活動法人フローレンスと連携し、令和4年度からLINE相談「おやこよりそいチャットやまがた」を実施しています。

現在、「おやこよりそいチャットやまがた」では、平日の午前9時から午後6時の時間帯で、社会福祉士、精神保健福祉士等の専門職の相談員が、チャット機能で子育て等に関する相談対応や様々な情報提供等を行っており、累計4,000人を超える市民の方から友だち登録をいただきご利用いただいています。

このたび、相談支援体制をさらに充実するため、夜間や休日を含め24時間相談対応が可能な傾聴型生成A Iを導入する「A Iと人のハイブリット子育て相談」の実証実験を実施します。

つながりA I株式会社が提供する本傾聴型生成A Iは、悩みや不安を抱える相談者の方の気持ちに寄り添いながら、支援に関する情報提供を行うことが可能です。

さらに、本実証実験では、緊急性の高い相談に関しては、A Iに代わり、昼夜を問わず有資格者の相談員が対応します。

A Iと人（相談員）が連携した相談支援体制を構築することにより、子育て世帯の方々の不安な心情に丁寧に寄り添うとともに、子育ての悩み等にタイムリーに対応してまいります。

1 概 要

(1)対 象 者 山形市に在住・在勤・在学する子育て世帯、子ども、妊婦の方

(2)相談時間

①傾聴型生成A I 24時間365日

②専門職（※）の相談員 平日午前9時～午後6時

※「専門職」とは、社会福祉士、精神保健福祉士、臨床心理士、公認心理師、保健師、看護師などの資格と実務経験を有する者。

(3)利用方法

LINE公式アカウント「おやこよりそいチャットやまがた」を友だち追加し、相談したい時に随時チャット形式で傾聴型生成A I又は専門職の相談員を選択して個別にやり取りが可能です。傾聴型生成A Iが対応した場合についても、緊急性の高い悩みに関しては、昼夜を問わず専門職の相談員がA Iに代わって対応します。

【利用の流れ】

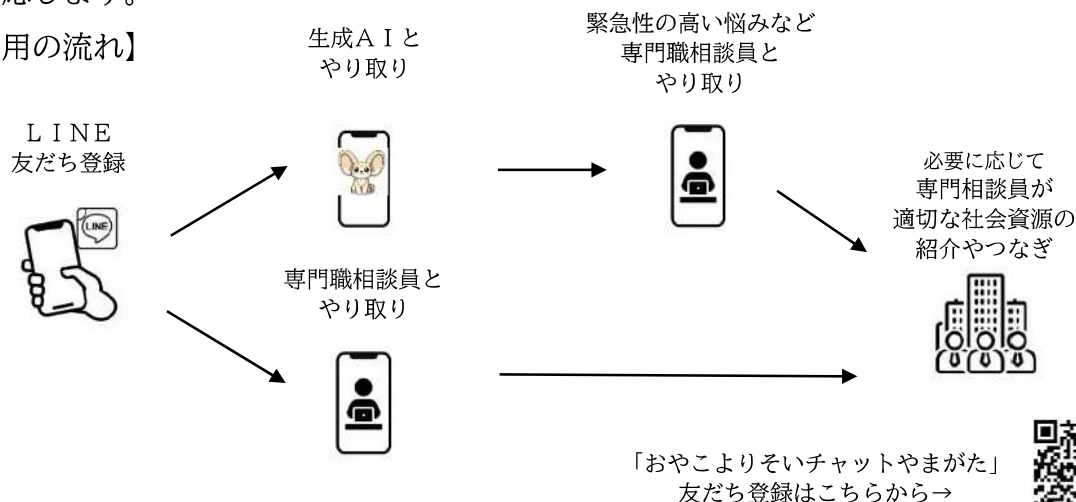

2 期 間 令和8年1月13日（火）～3月31日（火）まで

3 実証実験の趣旨

「おやこよりそいチャットやまがた」における今回の実証実験は、傾聴型生成A Iを活用した、子育て等に関する相談対応としては山形市では初めての試みであり、実証実験を通して市民のニーズを把握するために実施するものです。

また、本格導入に向けて、子育て等に関する相談データを蓄積し、A Iの精度向上を図っていきます。

4 参 考

(1)特定非営利活動法人フローレンス

①代表理事 赤坂 緑

②所在地 東京都千代田区神田神保町1丁目14番地1 KDX 神保町ビル4階

③概要

こどもたちのために、日本を変える。フローレンスは未来を担うこどもたちを社会で育むために、事業開発、政策提言、文化創造の3つの軸で、社会課題解決と価値創造をおこなう国内最大規模のNPO法人です。

日本初の訪問型・共済型病児保育事業団体として2004年に設立し、ひとり親支援とこどもの貧困防止、こどもの虐待や親子の孤立防止、障がい児家庭支援など、日本のこども・子育ての領域で総合的な活動を行っています。

(2)つながりA I 株式会社

①代表者 駒崎 弘樹

②所在地 東京都港区六本木6丁目10-1

六本木ヒルズ森タワー15F CIRCLE by ANRI

③概要

つながりA I 株式会社は、A I技術で社会課題を解決するスタートアップ企業です。従来は人手に頼っていた「相談業務」に生成A Iを活用することで、自治体や企業での相談支援サービスを提供しています。孤独・孤立の悩みを傾聴するA Iチャットサービスの開発など、誰もが気軽に相談できる仕組みを通じて、人々のつながりを創造する事業を展開しています。

5 その他（「つながりよりそいチャット」について）

傾聴型生成A Iを活用した相談対応については、山形市が孤独・孤立対策として実施している「つながりよりそいチャット」で先行して本格実施しており、傾聴型生成A Iが24時間365日相談対応を行うとともに、平日午前9時～午後6時は、専門スタッフが対応しています。

「つながりよりそいチャット」では、孤独・孤立に関する悩みを抱えた相談者が、チャットのやり取りを通じて前向きに変化していく事例がいくつも見受けられるなど、孤独・孤立への新たな予防的アプローチとして一定の成果を上げています。

「つながりよりそいチャット」について→
(山形市公式ホームページ)



問い合わせ先
こども未来部こども家庭センターこども相談係
TEL023-641-1212 内574

<参考資料>

1 こども家庭センターに寄せられる相談件数の推移(令和7年10月末現在)

相談種別	令和3年度	令和4年度	令和5年度	令和6年度
児童虐待相談	81	82	110	128
その他の養護相談	387	619	911	1,137
上記以外の相談	373	165	103	160
合 計	841	866	1,124	1,425

2 おやこよりそいチャットやまがたの相談件数

	令和5年度	令和6年度	令和7年度 (10月末)
LINE 友だち登録(累計)	2,212 件	3,830 件	4,135 件
LINE やり取り件数(※1)	14,561 件	19,728 件	9,453 件
LINE やり取り人数(※2)	7,477 人	10,435 人	5,017 人
相談件数(※3)	3,299 件	4,465 件	2,273 件
子ども見守り宅食訪問支援	373 世帯	546 世帯	357 世帯
	398 件	567 件	375 件

※1:LINE やり取り件数(オペレーターも含む)

※2:LINE やり取り人数(1回のやりとりを1とカウント、重複含む)

※3:相談件数(トークルーム開設数)

・相談内容(令和7年10月分のみ)重複あり

子育て・教育	136件
地域・行政サービス・制度利用	33件
家族関係	24件
こども宅食関連	4件
病気・障がい	3件
生活困窮	6件
該当なし	170件

おやこよりそい
チャットやまがたに

AIちゃん
誕生!



山形市

おやこよりそいチャットやまがた

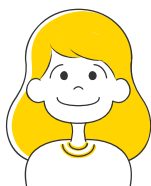

AIちゃん



365日24時間、いつでも相談できるよ。

AIちゃんがあなたの気持ちに寄り添います。

利用は無料。LINEで友だちになって、話しかけるだけ。

子育てのこと、家族のこと、なんでも話せるよ

AIちゃんが聞くから、ひとりで抱えないで



あい
AIちゃん



あい えーあい
AIちゃんはAI
だから
なんでも話せる

だれでも相談は無料

24時間いつでも使える

専門資格を持つ人間の相談員と話すこともできます

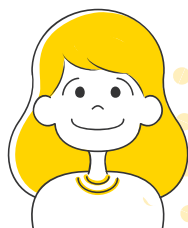

子育てに疲れた…

夜泣きがつらい

子どもの発達が心配

家族のことで悩んでる



AIちゃん

使い方

1.



上記のQRコードを読み込む

2.



LINEの友だち追加ボタンをタップ

3.

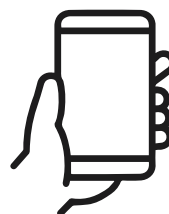

「よりよいスタッフ」か
「AIちゃん」を選んでトーク開始！

実証実験期間 令和8年1月13日～令和8年3月31日



この「AI『AIちゃん』」は山形市・つながりAI株式会社・認定NPO法人フローレンスとの実証事業として令和8年3月末まで実施しています。
問合せ先：つながりAI株式会社contact@tsunagari-ai.com（「AI『AIちゃん』」担当）
山形市こども未来部こども家庭センター 023-641-1212（内線574・546）

AIちゃんご利用の流れ

※画面のデザイン・文言は開発中のため、一部変更になることがあります。

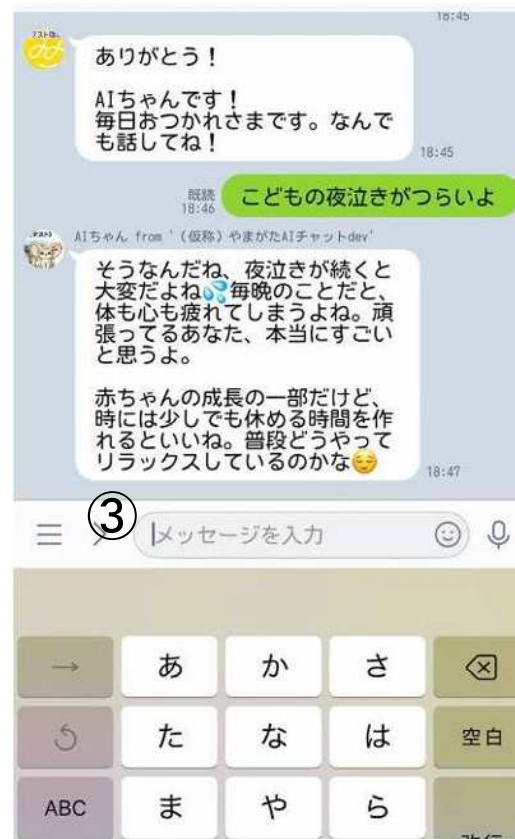

①メニューで「AIちゃんにチャットで話しかける」をタップします。

②AI相談に関する利用規約に同意します。

③メッセージを入力することで24時間365日、ちょっとした困りごとや気持ちの吐露をAIちゃんが傾聴し、会話することができます。

令和7年度 第46回山形市民文化賞の受賞者について

この賞は、本市の文化活動の一層の振興を図るため、長年、その道一筋に精励し、又は伝統を継承し、その功績が顕著である方々を表彰するものです。昭和55年の創設以来、昨年度までに224名の方々が受賞されています。令和7年度 第46回山形市民文化賞の受賞者は、次の5名の方々に決定しました。

※ 表彰式は、2月7日(土)午前11時から山形グランドホテルにて行う予定です。

氏 名	年齢	活動分野	活動年数	住所
じんぼ きょうこ 神保 鏡子 様 (しょうせん おうか 祥扇 桜香 様)	82歳	舞踏 (新舞踊)	40年以上	北町
<p>功績： 昭和56年に「桜香会」を立ち上げて以来、日本舞踊をベースに古典から間口を広げ、歌謡曲をバックに演じる新舞踊の分野を発信し、介護施設等への訪問などの活動続け、平成15年山形市芸術文化協会に新舞踊部門が発足するきっかけとなった。新舞踊部門発足後は、隔年で開催する「新舞踊合同公演」の実行委員として活躍している。また、チャリティーショーを主催し慈善活動を行うなど、様々な形で新舞踊の魅力を伝える活動続け、新舞踊の振興に寄与している。</p> <p>山形の新舞踊界を牽引し、普及発展に大きく寄与するとともに本市の文化振興・発展に貢献している。</p>				
まるこ えいじ 丸子 英二 様 (丸子 しょうざん 抄山 様)	74歳	音楽 (邦楽/尺八(とざん)流)	50年以上	七浦
<p>功績： 長年にわたり都山流尺八に精励し、平成25年からは月1回勉強会を継続して開催するなど、後進の育成に熱心に取り組んでいる。また、邦楽に親しみ、子どもたちからもその魅力を感じ、興味を持ってもらうため、学校からの要請を受け小学校等で「邦楽教室」を開催するなど、和楽器を次世代へ伝承するべく尽力している。</p> <p>山形三曲協会の幹事や常任理事、山形市芸術文化協会の常任理事を歴任し、現在は、都山流尺八山形県支部の幹事や山形音楽振興会理事として活躍し、尺八を通じ、和楽器による伝統文化の魅力を伝える活動を積極的に行い、邦楽の普及に大きく寄与するとともに、本市の文化の振興・発展に貢献している。</p>				
あべ ともこ 阿部 朋子 様 (阿部 れいほう 玲朋 様)	66歳	華道 (りゅうせいはい 龍生派)	40年以上	鳥居ヶ丘
<p>功績： 昭和58年に龍生派に入門以来華道に精励し、指導者として活動するために必要な龍生派自由花、生花、立華の各教授免許を取得した。長年にわたり後進の指導育成に積極的に取り組んでいる。また、山形市男女共同参画センター「ファ〜ラ」等に年間を通して継続的に飾り花を展示するなど華道の振興・発展に尽力している。</p> <p>平成31年から、山形県華道文化協会においては事務局長及び常任理事、龍生派山形県支部においては支部長として活躍。支部長に就任後は山形県内の会員をまとめて「龍生派山形県支部いけばな展」を盛大に開催し盛況を博すなど、華道の普及発展に大きく寄与するとともに、本市の文化振興・発展に貢献している。</p>				

はっとり れいこ 服部 玲子 様 (服部 宗玲 様)	83歳	茶道 (表千家)	60年以上	和合町
<p>功績： 表千家に入門以来、長年にわたり茶道に精励している。定期的に勉強会を主催し、自ら鍛錬するとともに後進の育成に積極的に取り組んでいる。平成23年には功績が評価され、「表千家同門会山形県支部功労者表彰」を受賞している。</p> <p>また、流派を超えて数多くの茶会に参加し、茶道文化の活性化や流派間の融和に貢献している。清風荘での市民の茶会や宝紅庵での月釜など数多くの茶会を毎年積極的に担当し、茶道の普及発展に大きく寄与するとともに本市の文化振興・発展に貢献している。</p>				
さいとう きみ 斎藤 喜美 様	89歳	郷土芸能 <small>やすみいしおいさかもり</small> (休石老酒盛)	40年以上	大字下東山
<p>功績： 昭和58年の休石老酒盛保存会の団体発足時から芸能の習得に励み、40年以上にわたり活動している。平成15年から平成24年までは会長として運営や会員の指導にあたるなど会の発展に尽力し、会長を退いた後も、引き続き会員の指導にあたり、郷土芸能の普及発展や後継者の発掘・育成など、維持存続に寄与している。</p> <p>また、地区の各種行事における休石老酒盛保存会の上演において中心的な役割を果たすことにより、高瀬地区の地域振興にも尽力するなど、郷土芸能の地域振興のみならず、本市の文化振興・発展に貢献している。</p>				

問い合わせ先
文化スポーツ部文化創造都市課文化企画係
Tel 023-641-1212 内線638

	<p>じん ぼ きょうこ 神保 鏡子 様</p> <p>しょうせんおう か (祥扇 桜香 様)</p>
	<p>まるこ えいじ 丸子 英二 様</p> <p>まるこ しょうざん (丸子 抄山 様)</p>
	<p>あ べ ともこ 阿部 朋子 様</p> <p>あ べ れいほう (阿部 玲朋 様)</p>
	<p>はっとり れいこ 服部 玲子 様</p> <p>はっとり そうれい (服部 宗玲 様)</p>
	<p>さいとう き み 斎藤 喜美 様</p>

F I S女子スキージャンプワールドカップ2026蔵王大会の開催について

スキージャンプ競技の競技力向上と普及・振興を図るとともに、国内外に山形市及び蔵王をPRし、誘客等による地域経済の活性化を図るため、アリオンテック蔵王シャンツェにおいて、F I S女子スキージャンプワールドカップ2026蔵王大会を開催します。

- 1 共 催 国際スキー連盟、（公財）全日本スキー連盟、山形県スキー連盟、山形市スキー連盟、山形市、山形県教育委員会、山形市教育委員会、（公財）山形市スポーツ協会
- 2 主 管 （公財）全日本スキー連盟、山形県スキー連盟、女子スキージャンプワールドカップ蔵王大会実行委員会
- 3 後 援 （公財）山形県スポーツ協会、蔵王温泉観光協会
- 4 開催期日 令和8年1月20日（火）・21日（水）
- 5 開催場所 アリオンテック蔵王シャンツェ（山形市蔵王ジャンプ台）
- 6 種 目 1月20日（火）ノーマルヒル（HS 102）個人戦・第1戦
1月21日（水）ノーマルヒル（HS 102）個人戦・第2戦
- 7 日 程 1月19日（月）記者会見 17：15 山形グランドホテル
※主催者及び日本人選手出席予定
1月20日（火）公式練習 13：00
予 選 15：00
競 技 16：15
表彰式 競技終了後
1月21日（水）予 選 15：00
競 技 16：15
表彰式 競技終了後
- 8 出場国・選手数 16ヶ国・60名
- 9 主な参加選手 高梨沙羅 選手、丸山希 選手、伊藤有希 選手
- 10 各種イベント ・大会に向けた盛り上がりの創出
令和7年12月22日より山形市役所・JR 山形駅において展示を実施中
・スープW杯（各国スープの販売）【新規】、玉こんにゃくふるまい【新規】の実施
・臨時観光案内所の設置
・暖房付き室内観戦席【新規】、特別観戦エリア（屋外）の設置
※いずれも予約制観戦バス利用者のみご利用可能です。
- 11 交通手段 ・予約制観戦バス（有料）
経路：JR 山形駅西口⇄アリオンテック蔵王シャンツェ付近
価格：暖房付き室内観戦席付き 7,000円
特別観戦エリア付き 3,000円
※事前予約は、大会ホームページにて1月19日まで受け付けます。

大会ホームページ▶



- ・蔵王温泉内無料シャトルバス

時刻：行き 14時～16時

帰り ファーストラウンド終了後～表彰式終了後30分間運行

経路：蔵王温泉バスターミナル⇄唐松駐車場⇄アリオンテック蔵王シャンツェ付近

- ・蔵王温泉の宿泊者対象送迎バス（予約制）【新規】

12 駐車場

唐松駐車場（150台）は無料でご利用いただけますが、大会専用ではありませんので満車の際はご了承ください。

問い合わせ先

女子スキージャンプワールドカップ蔵王大会実行委員会事務局
（山形市文化スポーツ部スポーツ課）

TEL 023-641-1212 内線 634・692

E-Mail zao@skijump-yamagata.jp

山形市初市の開催について

初市は江戸時代初期から続く伝統行事です。当時定期の市が立つ町が点在するなか、それらの市の中心となる十日町に市神様を祀り、毎年1月10日に開催された市が「初市」として続いています。最上義光公治世の当時を起源とする伝統的な初市の開催により、山形市への観光誘客促進や中心市街地の活性化を図ります。

- 1 開催日時 令和8年1月10日（土） 午前10時～午後5時
※周辺交通規制：午前9時30分～午後6時30分
- 2 開催場所 国道112号（十日町・本町・七日町）
- 3 内 容
 - (1) 出店数 約150軒
 - (2) 主な販売物 縁起物（かぶ、白ひげ、初飴、だんご木、だるま等）、木工品（まな板、臼、杵等）、野菜、穀類等
 - (3) 山形商工会議所青年部イベント
 - ・餅つき踊り（アズ七日町前で午前11時30分から）
 - ・納豆汁の無料振る舞い（アズ七日町前で正午から。なくなり次第終了）
 - ・お神楽・お神酒振る舞い（アズ七日町前で午前11時から予定。なくなり次第終了）
 - ・初市ぬいぐるみ劇『GO!GO!初市 創作劇 初市ってなあに?』
時 間：午前11時00分～、午後1時30分～（2回公演）
場 所：山形市中央公民館6階大ホール
※市内保育施設向けに参加者募集予定。当日参加も可能。
- 4 主 催 山形商工会議所

5 交通規制図

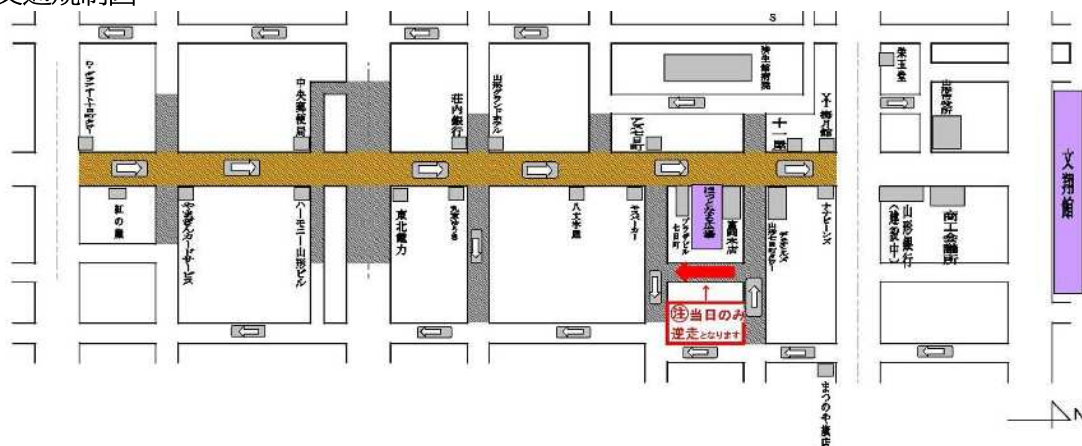

- 6 問合せ先 山形商工会議所 023-622-4666



◀初市に関する情報はこちら（山形商工会議所HP内）

【担当】

山形市商工観光部 観光戦略課 誘客推進係

TEL：023-641-1212（内線424）

第11回ウインターフェスティバル～山形冬の花火大会 in 霞城公園～の開催について

初市の開催に合わせ、霞城公園で花火大会を開催することにより、山形市中心市街地の回遊性を高めるとともに、滞在時間の延長を促すことで街なかの賑わい創出を図ります。

- 1 開催日時 令和8年1月10日（土）18時30分～19時
※霞城公園内及び市役所11階大会議室の観覧スペースは、
18時から開場

2 実施団体

主催：ウインターフェスティバル実行委員会

共催：山形市、山形商工会議所、山形市中心商店街街づくり協議会、一番組商店街、
大手門通りすずらん商店街、公園通り商店街、山形駅前大通り商店街、
七日町商店街、旭銀座のれん会、山形市本町商店街、山形市十日町商店街、
七日町一番街商店街

3 内 容

- ・「街なか全部が栈敷席」のコンセプトのもと、霞城公園で約2,000発の花火を打上げます。
- ・霞城公園内の最上義光像騎馬像周辺（先着1,000名）及び市役所11階大会議室（先着100名程度）を、18時から観覧スペースとして開放します。
※いずれも無料・申込不要。霞城公園内には屋台も出店します。
- ・中心市街地内協力店舗で使えるクーポン券を配布します。
※配布箇所：東大手門周辺・南門周辺・市役所11階大会議室

4 通行規制 別紙参照

5 告知方法

- ・ポスター、ラジオCM、山形市公式ホームページ、山形市 Facebook・LINE 等
- ・当日17時～19時 FM76.2ラジオモンスターにてラジオ生中継（予定）

6 花火打上げの中止判断

風速10m/s以上の風が吹いている場合は打上げをせず、当日19時30分までに回復の見込みがない場合は中止します。降雨、降雪でも打上げます。

7 問い合わせ

ウインターフェスティバル実行委員会（山形コミュニティ放送㈱内）

TEL：023-634-0762 FAX：023-633-7622

【担当】

商工観光部ブランド戦略課 街なか・商業係
TEL：023-641-1212（内線422）

通行規制図

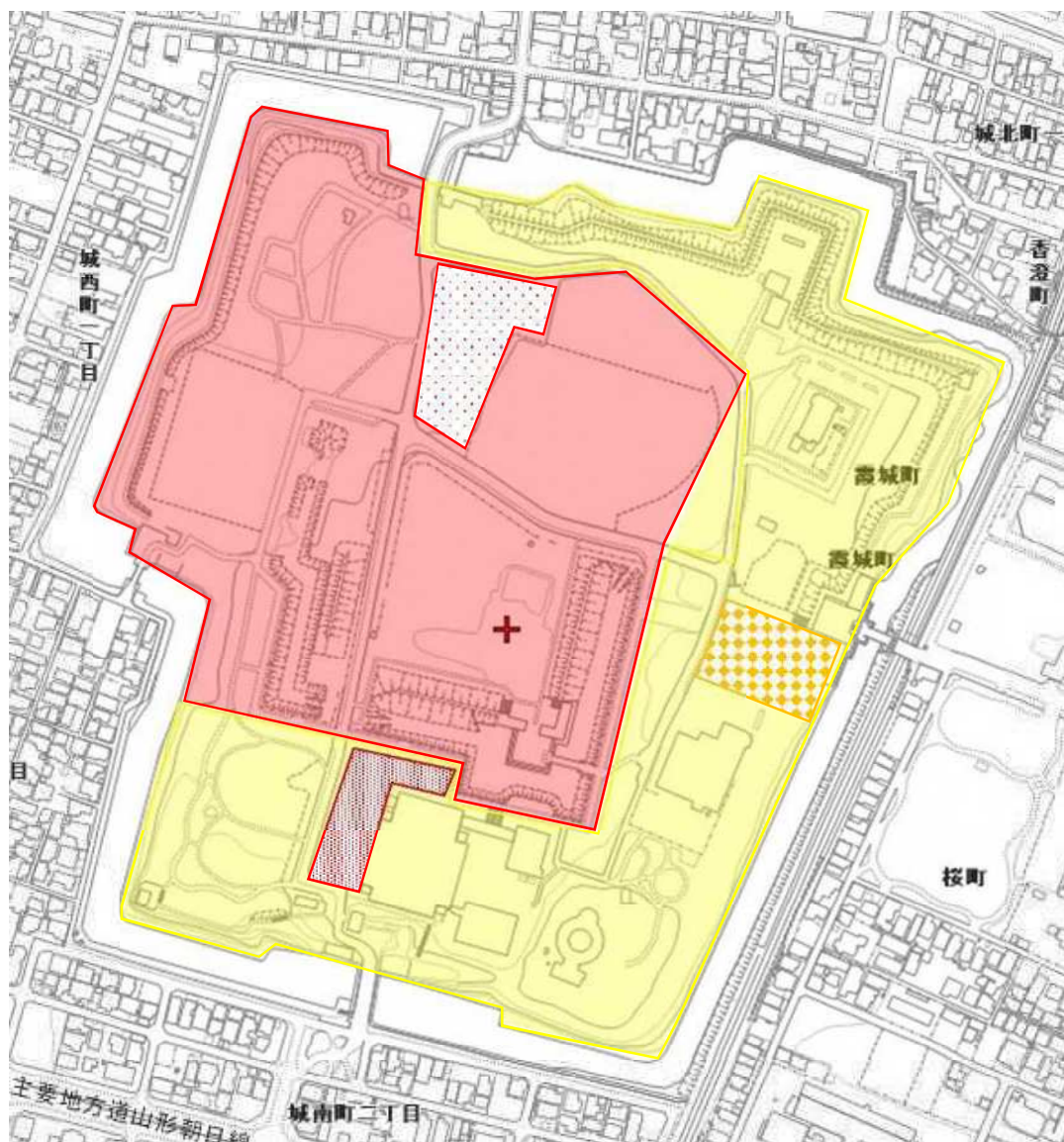

- 1月10日12:00から片付け終了(21:00頃)まで駐車・進入禁止
- 1月9日17:00から1月10日片付け終了(21:00頃)まで駐車禁止
- 1月9日21:30から1月10日イベント終了(最長20:00)まで駐車禁止
- 山形県体育館は1月10日全面借り上げ
- 1月10日17:00からイベント終了(最長20:00)まで進入禁止
- 栈敷席18:00入場開始

第11回

街なか全部が 桟敷席!

— ウインターフェスティバル —

山形冬の花火大会

in 霞城公園

2026.1.10 [土]

開場時間 / 18:00開場〈東大手門〉

打上げ時間 / 18:30より

※天候や都合により中止になる場合があります。

山形市役所11階大会議室を18:00
から花火大会終了まで開放します

★詳しいお問い合わせは、
山形市ブランド戦略課まで。 ☎ 023-641-1212 (内線409)

★インターネット・
スマートフォンで

- ① JCBAインターネット
サイマルラジオのサイト
- ② ラジオモンスターの
LISTENをクリック!



ON AIR

FM 76.2

ラジオモンスターで
生中継!!

17:00から終了まで

明治安田 presents

「#山形冬の花火大会2026」
お気に入りのスポットから
キレイな花火写真を撮って
SNSに投稿しよう!

ラジオを
聴きながら
花火を楽しもう!

★ラジオで
FM76.2MHzに合わせて



<https://www.jcbasimul.com/>

★霞城公園の入口が閉鎖されますのでご注意ください。



博物館 通常営業
郷土館 通行は警備員の指示にしたがってください。

【第一次規制】
12:00 西門

【第二次規制】
17:00
東門(東大手門)
南門・北門

協賛

明治安田生命保険(株)
遠藤商事(株)
(福)敬寿会
東ソー・クォーツ(株)
白蝶ビル(株)
山形建設(株)
(株)ヤマコン
山形商工会議所
山形駅前大通り商店街
山形市十日町商店街

米沢牛登起波山形店
(株)オオバ山形営業所
(株)荘内銀行
東北電化工業(株)
船山書店
山形信用金庫
(株)ヤマザワ
一番組商店街
七日町商店街
七日町一番街商店街

(株)でん六
おもてなし山形(株)
(株)ジョイン
東北電力ネットワーク(株)山形電力センター
(株)ヤガイ
(株)山形ビルサービス
moh'z・元気市場たかはし
大手門通りすずらん商店街
旭銀座のれん会
山形コミュニティ放送(株)

山形パナソニック(株)
霞城六商店会
大和証券(株)山形支店
ネットヨタ山形(株)
山形銀行
(株)山形丸魚
ファッションをリードする MILANO
公園通り商店街
山形市本町商店街

お問い合わせ先: ウインターフェスティバル実行委員会 [山形コミュニティ放送協内] TEL. 023 (634) 0762 / FAX. 023 (633) 7622

●主催 / ウインターフェスティバル実行委員会 ●共催 / 山形市・山形商工会議所・山形市中心商店街づくり協議会

⓪当日、霞城公園周辺でのドローンの使用を禁止させていただきます。ご協力宜しくお願いします。

第17回 さくら咲くやまがた 冬のさくらキャンペーン2026の開催について

冬に咲く「啓翁桜」は、山形市の魅力ある地域資源（お宝）です。山形県が全国一の生産量を誇るこの啓翁桜を多くの方々から親しんでいただくとともに、街なかの賑わい創出を図るため、中心市街地のホテルや観光施設等を会場とした啓翁桜の展示・紹介や、桜や春をテーマとしたオリジナル料理の提供等を行う「第17回 さくら咲くやまがた 冬のさくらキャンペーン2026」を開催します。

1 主 催

冬のさくらキャンペーン実行委員会

（山形市ホテル協会、山形まるごと館 紅の蔵、水の町屋 七日町御殿堰、七日町商店街振興組合、山形市）

2 開催期間

令和8年1月10日(土)から2月8日(日)まで

3 開催場所

山形グランドホテル、ホテルメトロポリタン山形、山形七日町ワシントンホテル、山形駅西口ワシントンホテル、山形国際ホテル、山形まるごと館 紅の蔵、水の町屋 七日町御殿堰、七日町商店街振興組合の協賛店、N-GATE NANOK AMACHI、山形市役所



4 内 容

(1) キックオフイベント

①日時 令和8年1月10日(土) 午前10時30分～

②会場 山形駅東西自由通路

③内容 やまがた舞子による演舞披露

啓翁桜のプレゼント（先着150名）

(2) “冬に咲くさくら” 啓翁桜の展示

(3) 桜や春をテーマとしたオリジナル料理の提供（※山形市役所を除く）

(4) 抽選でベニちゃんグッズが当たるベニちゃんクイズ

(5) 抽選で参加施設提供の景品が当たるスタンプラリー

問い合わせ先

商工観光部ブランド戦略課ブランディング係

TEL023-641-1212 内413

第17回

さくら咲くやまがた



1/10
SAT

2/8
SUN

2026

冬の
さくら
キャンペーン

冬に咲く桜として人気の山形特産の「啓翁桜」。

枝が何本もまとまってひとつの株を作るのが

特徴で薄紅色の可憐な花びらとほのか

な香りがその魅力です。

この啓翁桜をみなさまから知ってい

ただため、山形市の中心市街地

の各施設に展示し、桜にちなん

だメニューの提供を行います。

ひと足早い春の訪れを感

じてみませんか？

【参加施設】

山形グランドホテル

ホテルメトロポリタン山形

山形七日町ワシントンホテル

山形駅西口ワシントンホテル

山形国際ホテル

山形まるごと館 紅の蔵

水の町屋 七日町御殿堰

七日町商店街振興組合の協賛店

NIGHT NANO KAMACHI

キックオフイベント

- 日程: 2026年1月10日(土) 10:30
 - 会場: 山形駅東西自由通路
 - オープニングセレモニー
 - 啓翁桜のプレゼント(先着150名)
- ☆はながたベニちゃんも登場します！

ベニちゃんクイズ

- 実施期間: 2026年1月10日(土)～2月8日(日)
- 紹介文: 専用の応募用紙でクイズに参加！正解者の中から抽選でベニちゃんグッズをプレゼント！
- 参加方法: 参加施設に設置している応募用紙に必要事項を記入の上、応募箱にお入れ下さい。

冬のさくら巡りスタンプラリー

各所に飾っている啓翁桜を見て巡って、さくらの花びらを完成させるスタンプラリー。抽選で桜にちなんだ景品が当たります！さらにスタンプラリー参加で SUKSK ポイントがもらえます！(SUKSK ポイントはアプリ参加者限定、事前にアプリ登録をお願いいたします。)

- 実施期間: 2026年1月10日(土)～2月8日(日)
- 参加方法: 参加施設に設置しているスタンプを集め、必要事項を記入の上、応募箱(アズ七日町・紅の蔵)にお入れください。

SUKSK

★SUKSK ポイントはアプリ参加者限定。事前にアプリ登録をお願いします。



主催: 冬のさくらキャンペーン実行委員会(山形市ホテル協会加盟ホテル【山形グランドホテル、ホテルメトロポリタン山形、山形七日町ワシントンホテル、山形駅西口ワシントンホテル、山形国際ホテル】、山形まるごと館紅の蔵、水の町屋 七日町御殿堰、七日町商店街振興組合、山形市)

後援: 山形県、(一社)山形市観光協会

お問合せ: 山形国際ホテル 023-633-1313
山形市商工観光部山形ブランド戦略課 023-641-1212

ENGLISH
VERSION
AVAILABLE



食で楽しむ『桜』

参加施設の飲食店では、「桜」や「春」をテーマとした期間限定「さくらメニュー」をご提供、
ご飲食下された方を対象にアンケートを実施しています。
ご回答いただいた方の中から抽選で参加施設利用券などをプレゼントします！

※写真はイメージです。
※税込金額

1

ホテルメトロポリタン山形

日本料理・鉄板焼「最上亭」023-628-1188

「山形味巡り 冬遊膳～お花見竹籠膳～」旬の味覚を詰め込んだ膳料理をご用意いたしました。啓翁桜をイメージした「春はあけぼの豆腐」に「庄内産駒道明寺揚げ」や「桜鱈西京焼き」など、ひと足早い山形の春を感じる膳料理をご賞味ください。



¥ 4,500 円
時 11:30～14:00
期 1/10(土)～2/28(土)
休 水曜

2

山形グランドホテル

ラ・セース

023-641-2611

「さくらのパンナコッタ」ランチバイキングの中のデザートになります。春を感じる、さくら風味のデザートをお試しください。



¥ 大 人 2,000 円
未就学児 1,000 円
時 11:30～14:00
期 1/10(土)～2/8(日)
休 月曜・金曜

3

山形国際ホテル

グロリアス

023-633-1313

「ランチバイキング」

人気のランチバイキングで、桜にちなんだメニューをお楽しみください。

①桜海老茶碗蒸し②白身魚ムースオロルソース仕立て桜海老飾り③海老の淡雪仕立て桜花ひらゆり根添え

¥ 平日 1,800 円
土日 2,100 円
時 11:30～14:00 月・金休
期 1/10～2/8 (変更の場合有)



4

山形まるごと館 紅の蔵

そば処 三百坊

023-622-6965

「桜海老のかき揚げ蕎麦」かき揚げにした桜海老と温かいお蕎麦とのセットです。一足早い春をお楽しみください。



¥ 1,600 円
時 11:00～15:00
期 1/10(土)～2/8(日)
休 月曜 (月曜日が祝日の場合、火曜日休業)

Bubula.

023-679-5103

「桜ブロッサム」

桜のゼリー、あんこ、白玉がのった桜香る和風パフェ。桜の香りとともに、やさしい時間をお過ごしください。



¥ 1,200 円 ドリンク付き
時 11:00～17:00
期 1/10(土)～2/8(日)
休 水曜

街なか情報館

023-679-5101

「1月の十日市【初市】」

厄を食べ、幸せを招く獅子頭がお迎え。獅子に頭を噛まれることは、古くから邪気を払い、福を呼ぶといわれています。縁起の良い新年のスタートを。※写真はイメージです



¥ 無料
時 10:00～13:00
期 1/10(土)

5

N-GATE

Pont tree café

「抹茶蒸しパンとさくら豆乳甘酒セット」桜にちなんだ和のスイーツとドリンクのセットです。



¥ 500 円
時 11:30～14:30
期 1/13(火)～2/6(金)
休 木曜・土曜・日曜、祝日他

6

水の町屋 七日町御殿堰

Classic Café

023-666-3131

「桜の生搾りモンブラン」

人気の生搾りモンブランに、桜のように苺チョコを散りばめ、春を思わせる一品に。



¥ 600 円
時 11:30～16:00
期 キャンペーン期間中
休 月曜

7

山形七日町ワシントンホテル

三十三間堂

023-625-1111

「野菜の天ぷらと麦切りの桜セット」



¥ 2,000 円
時 11:30～14:00
期 1/13(火)～2/6(金)
休 土曜・日曜

街なかさくらマップ

啓翁桜の展示
※桜の開花時期によって桜の展示期間が変更となる場合がございます。
桜メニューの提供

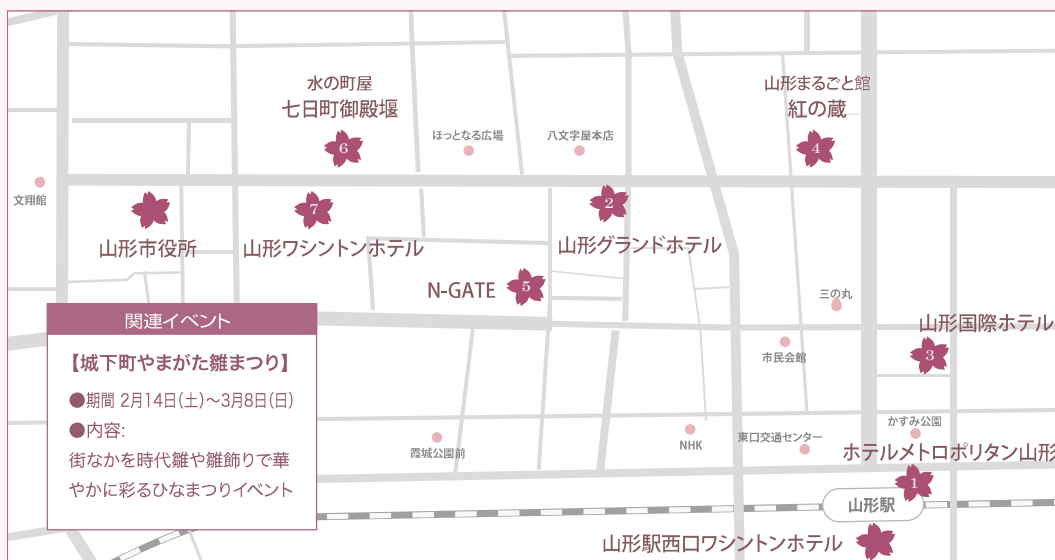

関連イベント

【城下町やまがた雛まつり】

●期間 2月14日(土)～3月8日(日)

●内容:

街なかを時代雛や雛飾りで華やかに彩るひなまつりイベント



【べにちゃんバス】

毎日運行する循環バスです。便利でエコな街なかの移動にご利用ください。



時刻表 & マップダウンロード
[pdf 7.6MB]

