

## 1 1 月定例市長記者会見案件（24日開催）

- ① 1 2月市議会定例会 提出議案について
  - ・令和5年度1 2月補正予算の概要 (財政課)
  - ・令和5年1 2月市議会定例会提出議案の概要（事件決議及び条例）（（総）総務課）
- ② 道の駅「やまがた蔵王」のオープンについて (公共交通課)
- ③ 蔵王温泉スキー場「山形市民ヤング割キャンペーン」について (観光戦略課)
- ④ 第1 2回「健康寿命を伸ばそう！アワード」厚生労働大臣賞受賞候補への選定について (健康増進課)
- ⑤ SUKSK の事業所登録等の促進について
  - ・SUKSK 生活出前講座の実施について (健康増進課)
  - ・企業向け健康指標レポートサービスの無償トライアル利用事業所の募集について (健康増進課)
- ⑥ 「省エネ家電買い換えウィンターキャンペーン」について (環境課)
- ⑦ 「第6回やまがた検定」の実施について (ブランド戦略課)

### 〈添付資料〉

- ① 1 2月市議会定例会 提出議案について
  - ・令和5年度1 2月補正予算の概要 (財政課)
  - ・令和5年1 2月市議会定例会提出議案の概要（事件決議及び条例）（（総）総務課）
- ② 道の駅「やまがた蔵王」のオープンについて (公共交通課)
- ③ 蔵王温泉スキー場「山形市民ヤング割キャンペーン」について (観光戦略課)
- ④ 第1 2回「健康寿命を伸ばそう！アワード」厚生労働大臣賞受賞候補への選定について (健康増進課)
- ⑤ SUKSK の事業所登録等の促進について
  - ・SUKSK 生活出前講座の実施について (健康増進課)
  - ・企業向け健康指標レポートサービスの無償トライアル利用事業所の募集について (健康増進課)
- ⑥ 「省エネ家電買い換えウィンターキャンペーン」について (環境課)
- ⑦ 「第6回やまがた検定」の実施について (ブランド戦略課)

### 〈資料のみ〉

- ・山形ビッグウイングフェスティバル及び併催イベントについて (観光戦略課)

次回	1 2月定例記者会見	1 2月20日（水）	14：00～
次々回	1 月定例記者会見	1 月 5日（金）	14：00～



令和5年度12月補正予算案総括表

令和5年11月24日  
市長記者会見資料 (単位:千円)

一般会計予算総額	2,726,008	特定財源	811,036	一般財源	1,914,972
(補正後 108,083,504 対前年同期 112,549,573 比率 96.0%)					
<b>1 健康の保持・増進</b>	<b>96,125</b>	<b>1 国庫支出金</b>	<b>544,380</b>	<b>1 市税</b>	<b>408,000</b>
後期高齢者健康診査等受託事業	13,273	保険基盤安定費負担金	△6,447	個人市民税	338,000
四種混合予防接種等委託料	81,717	感染症医療費負担金	25,047	(補正前 13,704,441 → 補正後 14,042,441)	
猫の不妊・去勢手術費補助金	1,135	生活保護費負担金	138,518	法人市民税	70,000
		重層的支援体制整備事業費交付金	3,917	(補正前 2,591,970 → 補正後 2,661,970)	
		低所得者保険料軽減負担金	3,236		
<b>2 健やかな子どもの育成</b>	<b>28,152</b>	障がい児通所給付費負担金	139,741	<b>2 法人事業税交付金</b>	<b>23,000</b>
中学校可搬式冷房機器導入事業	28,152	障がい者自立支援給付費負担金	47,891	法人事業税交付金	23,000
		障がい者総合支援事業費補助金	2,124	(補正前 514,000 → 補正後 537,000)	
		社会資本整備総合交付金	△33,594		
		防災・安全交付金	△18,303	<b>3 地方交付税</b>	<b>130,000</b>
<b>3 地域共生社会の実現</b>	<b>499,674</b>	歴史生き生き史跡等総合活用整備事業費補助金	△2,745	特別交付税	130,000
生活保護費	155,585	都市構造再編集中支援事業費補助金	2,500	(補正前 750,000 → 補正後 880,000)	
ひきこもり生活者支援事業【債務負担設定】	7,834	道路メンテナンス事業費補助金	△5,964		
障がい児通所給付費	237,289	電力・ガス・食料品等価格高騰重点支援地方交付金	248,459	<b>4 繰入金</b>	<b>1,289,764</b>
障がい福祉サービス給付費	95,780			財政調整基金繰入金	1,268,840
障がい福祉サービス継続支援補助金	3,186	<b>2 県支出金</b>	<b>88,818</b>	(補正前 601,170 → 補正後 1,870,010)	
		保険基盤安定費負担金	△21,218	後期高齢者医療事業会計繰入金	20,924
		保険基盤安定拠出金	10,168	(補正前 2 → 補正後 20,926)	
<b>4 地域経済の活性化</b>	<b>16,851</b>	低所得者保険料軽減負担金	858	<b>5 諸収入等</b>	<b>64,208</b>
山形県施行基幹水利施設管理事業費負担金	3,991	重層的支援体制整備事業費交付金	1,958	退職手当上下水道部負担金	50,222
山形県施行農村地域防災減災事業費負担金	9,800	障がい児通所給付費負担金	59,323	(補正前 - → 補正後 50,222)	
山形県施行農業用ため池改修事業費負担金	1,540	障がい者自立支援給付費負担金	23,945	退職手当済生館負担金	18,538
山形県施行広域農業用水適正管理対策事業費負担金	1,520	文化財保護事業費補助金	△286	(補正前 - → 補正後 18,538)	
		公立中学校可搬式冷房機器導入支援事業費補助金	14,070	山形県等派遣職員人件費等負担金	△4,552
				(補正前 10,391 → 補正後 5,839)	
<b>5 都市の活動を支える基盤整備</b>	<b>214,252</b>	<b>3 寄附金</b>	<b>30,450</b>		
山形県施行急傾斜地崩壊対策事業費負担金	3,840	企業版ふるさと納税寄附金	30,450		
山形県施行都市計画街路事業費負担金	27,646				
山形県施行早乙女穂積線整備事業費負担金	35,391	<b>4 諸収入</b>	<b>29,688</b>		
道路除排雪等委託料	260,000	後期高齢者健康診査等受託収入	13,620		
霞城公園整備事業	7,500	後期高齢者医療広域連合市町村保健事業支援補助金	3,954		
		民間立保育所運営業務委託料返還金	12,114		
<b>【国交付金等の内示に伴う事業費の減額】</b>					
公園施設長寿命化対策事業	△1,000				
西部工業団地公園再編事業	△64,000				
あかねヶ丘公園再整備事業	△15,670				
霞城公園整備事業	△5,490				
道路・橋りょう新設改良事業	△3,188				
橋りょう長寿命化事業	△9,684				
道路トンネル長寿命化事業	△19,936				
大型カルバート長寿命化事業	△1,157				



<b>6 積立金</b>	<b>30,450</b>
文化振興基金積立金	30,450
<b>7 繰出金</b>	<b>96,435</b>
国民健康保険事業会計	40,556
後期高齢者医療事業会計	15,388
介護保険事業会計	37,039
公設地方卸売市場事業会計	△1,187
農業集落排水事業会計	4,639
<b>8 その他</b>	<b>1,744,069</b>
(1)市有施設における光熱費等高騰への対応経費	458,138
ア 本庁舎・学校・保育所等における光熱費等	317,934
イ 指定管理施設における光熱費等	140,204
(2)山寺芭蕉記念館空調設備改修事業【債務負担設定】	73,093
(3)斎場地下タンク等改修事業【債務負担設定】	3,680
(4)図書館受変電設備改修事業【債務負担設定】	14,115
(5)少年自然の家非常用放送設備改修事業	4,983
(6)人件費	884,306
(7)国庫支出金返還金等	305,754

<b>5 市債</b>	<b>117,700</b>	
土砂災害対策事業債	3,600	
山寺芭蕉記念館整備事業債	72,100	
斎場整備事業債	2,700	
農業生産基盤整備事業債	10,100	
都市計画街路事業債	13,900	
地方道路等整備事業債	42,600	
都市計画公園整備事業債	△29,600	
道路橋りょう整備事業債	△14,800	
図書館整備事業債	12,700	
少年自然の家整備事業債	4,400	
<b>【繰越明許費】</b>		
会 計 名	事業数	繰越限度額
一 般 会 計	3	831,338
合 計	3	831,338

<b>【債務負担行為】</b>		
<b>[追加]</b>		
事 項	期 間	限 度 額
山寺芭蕉記念館指定管理料	令和5年度から 令和10年度まで	342,600千円
最上義光歴史館指定管理料	令和5年度から 令和10年度まで	210,500千円
総合スポーツセンター等 指定管理料	令和5年度から 令和10年度まで	2,690,300千円
蔵王体育館等指定管理料	令和5年度から 令和10年度まで	164,100千円
斎場等指定管理料	令和5年度から 令和10年度まで	444,700千円
総合福祉センター指定管理料	令和5年度から 令和10年度まで	675,300千円
老人福祉センター(漆山やすら ぎ荘)指定管理料	令和5年度から 令和10年度まで	145,300千円
老人福祉センター(大曾根さわ やか荘)指定管理料	令和5年度から 令和10年度まで	182,300千円
老人福祉センター(黒沢いこい 荘)指定管理料	令和5年度から 令和10年度まで	224,400千円
産業歴史資料館指定管理料	令和5年度から 令和10年度まで	29,500千円
山形国際交流プラザ 指定管理料	令和5年度から 令和10年度まで	399,800千円
観光案内センター 指定管理料	令和5年度から 令和10年度まで	116,300千円
農業研修センター 指定管理料	令和5年度から 令和10年度まで	60,400千円
山形まるごと館運営事業	令和5年度から 令和10年度まで	261,900千円
山寺芭蕉記念館空調設備 改修事業	令和6年度	109,639千円
やまがたクリエイティブシティ センターQ1空調設備改修事業 (実施設計委託)	令和5年度から 令和6年度まで	3,432千円
斎場地下タンク等改修事業	令和6年度	5,527千円
ひきこもり生活者等相談システ ム構築運用事業	令和6年度	11,161千円
小中学校施設整備方針等 策定事業	令和5年度から 令和6年度まで	6,820千円
ICT支援員配置事業	令和5年度から 令和8年度まで	95,040千円
図書館受変電設備改修事業	令和6年度	21,173千円

【会計別総括】

	補正前	補正額	補正後
一般会計	105,357,496	2,726,008	108,083,504
国民健康保険事業会計	22,220,226	132,816	22,353,042
後期高齢者医療事業会計	3,749,219	102,215	3,851,434
介護保険事業会計	23,241,079	410,741	23,651,820
母子父子寡婦福祉資金貸付事業会計	68,116	32,220	100,336
公設地方卸売市場事業会計	284,774	13,973	298,747
農業集落排水事業会計	227,041	6,893	233,934
その他の特別会計	666,531	-	666,531
企業会計	42,456,327	-	42,456,327
全会計	198,270,809	3,424,866	201,695,675
		対前年同期 比率	207,074,214 97.4%



## 令和5年12月市議会定例会提出議案の概要（事件決議及び条例）

### 議第81号～議第93号 公の施設（27施設）の指定管理者の指定について

本市の公の施設の管理を指定管理者に行わせるため、地方自治法第244条の2第6項の規定により、議決を求めようとするものです。

### 議第94号 山形市農業集落排水事業の設置等に関する条例の設定について

農業集落排水事業について、地方公営企業法に基づく財務規定等を適用し、公営企業会計に移行しようとするものです。

### 議第95号 山形市部設置条例の一部改正について

文化及びスポーツの振興に関する事務を所掌する部を新たに設置しようとするものです。

### 議第96号 山形市手数料条例の一部改正について

証明書交付サービスを利用した場合における個人の所得に関する証明書の交付手数料を減額しようとするものです。

### 議第97号 山形市総合福祉センター条例の一部改正について

総合福祉センターの体育ホールを使用する場合の冷暖房料の徴収について、規定の整備をしようとするものです。

### 議第98号 山形市水道給水条例の一部改正について

水道法の改正に伴い、規定の整備をしようとするものです。

## 道の駅「やまがた蔵王」のオープンについて

蔵王をはじめ山形の魅力を全国に発信し交流人口の拡大を図るため、令和元年度から整備を進めてきました道の駅「やまがた蔵王」が令和5年12月3日にオープンします。山形市の新たな観光拠点として周辺エリア一体の賑わい創出を目指します。

### 1 オープン情報

- 報道機関・関係者向け内覧会 <12月1日(金)10:00~12:00>
- プレオープン <12月1日(金)12:00~16:00/12月2日(土)10:00~16:00>  
テナントの営業やマルシェの開催、キッチンカーの出店など
- グランドオープン <12月3日(日)10:00~17:30>  
10:00~10:30 記念植樹  
10:30~11:30 オープニングセレモニー  
11:30~17:30 グランドオープン  
ステージイベント(小林舞香さんのライブペインティング、やまがた舞子、芸工大和太鼓サークル太恵、伝統芸能蔵王上野神楽、キッズパフォーマンス、山形大学花笠サークル四面楚歌)  
さとう農園の芋煮のふるまい、マルシェの開催、キッチンカーの出店など

### 2 施設概要

住 所：山形市表蔵王79番地1(ぐっと山形 南側隣接地)  
敷地面積：21,160.91㎡ 延床面積：2,488.48㎡ 駐車場：367台  
開館時間：9:00~17:30 年中無休(元日を除く)  
一部のトイレ、情報発信・休憩コーナー、バス待合所は24時間年中無休  
施設の内容は別紙「施設概要資料」をご覧ください。

### 3 乗り入れバス路線

【12月3日から】

山形—東京便<sup>\*</sup>(3往復/日)、蔵王温泉—東京便(1往復/日)

山形—千葉便(1往復/日)、上山—仙台便(8往復/日) <sup>\*</sup>一部は12月下旬から

【4月1日から】

山形—上山便(6往復/日)

【4月下旬から】

山形駅前—蔵王温泉—刈田山頂便(1往復/日) <sup>\*</sup>季節運行(4~7月は土日祝日のみ、8~10月は毎日運行)

### 4 運営事業者

株式会社表蔵王ベルタウン(DBO事業契約に基づく特別目的会社)

連絡先 023-688-5500





道の駅やまがた蔵王  
公式ホームページ

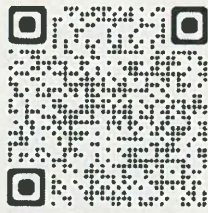

道の駅やまがた蔵王  
公式 Instagram

問い合わせ先

企画調整部公共交通課

道の駅整備推進係

TEL023-641-1212 内438





山形市初の道の駅

# 道の駅やまがた蔵王

施設概要資料

12/3(日)11:30 グランドオープン





## コンセプト

### <山形の魅力を発信し、人の流れを生み出す道の駅>

1. 蔵王、そして山形の地域資源の魅力を発信し、人を呼び込むゲートウェイ機能を果たし新たな人の流れを創出する空間。
2. 周辺施設等の連携の要として道路利用者のみならず市民、そして周辺地域の住民が日常的に集い、山形を体感しながら心地よくくつろぎ交流できる空間。

## 施設概要

住 所:山形市表蔵王79番地1(ぐっと山形 南側隣接地)

敷地面積:21,160.91㎡

延床面積:2,488.48㎡ 駐車場:367台

開館時間:9:00~17:30 年中無休(元日を除く)

一部のトイレ、情報発信・休憩コーナー、バス待合所は24時間年中無休

## 5つの機能

- 1.【休憩】 トイレ、休憩コーナー、ベビーケアルーム、駐車場、駐輪場
- 2.【情報発信】 総合案内所、情報発信コーナー
- 3.【賑わい創出】 樹氷ホール、飲食・物販コーナー、ラジオ放送ブース、車中泊スペース  
芋煮広場、イベント広場、イベントスペース
- 4.【交通結節】 バス停留所、バス待合所、パークアンドライド駐車場
- 5.【防災】 防災倉庫、非常用電源装置、受水槽、マンホールトイレ



# 施設の配置





# 屋内配置図

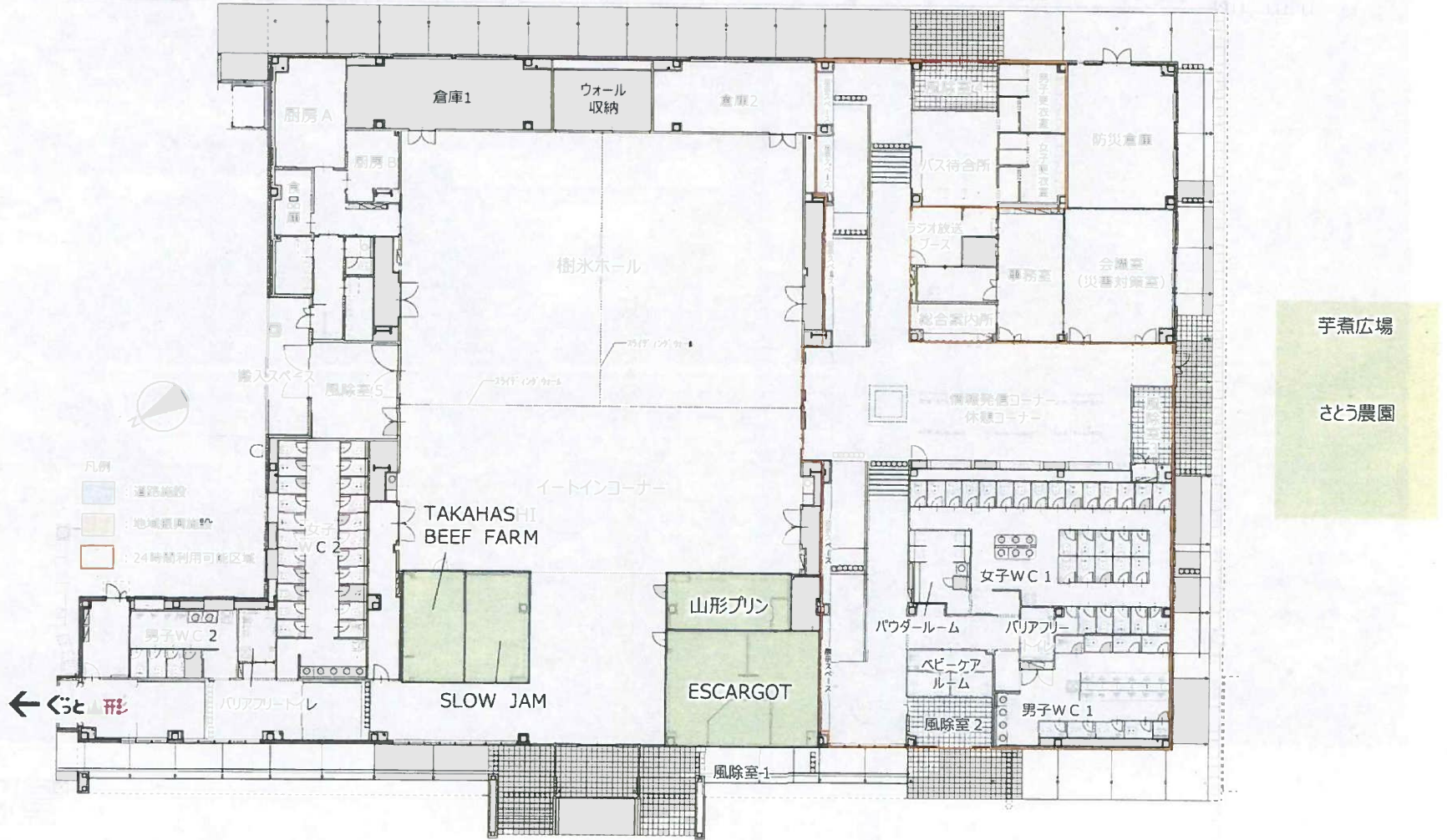



# 1. 休憩

～おひとりでも、ご家族でも安心して過ごせる居心地の良さを大切に～

## トイレ

トイレは、男性用28器、女性用53器、バリアフリートイレ2器の合計83器。男女トイレ共にベビーチェアと子ども用トイレがありますので、お子さんも安心してご利用いただけます。



## ベビーケアルーム

ミルク用の給湯器と、ソファ、おむつ交換台が設置されています。個室が2つございますので、授乳やおむつ交換に安心してご利用いただけます。



## バリアフリートイレ

バリアフリートイレは、男性、女性、どなたでもお使いいただけます。オストメイト対応となっているほか、ベビーチェアやフィッティングボードなども設置されています。



## パウダールーム

女子トイレには、24時間利用できるパウダールームが併設しています。道の駅オリジナルの「サクラノ柄スツール」に座って、ぜひご利用ください。





## 2. 情報発信

～道路状況はもちろん、観光情報の確認から予約まで可能～

### 総合案内所

観光案内や道の駅の利用受付などを行います。体験型旅行商品の予約も可能です。外国語対応のスタッフが常駐しますので、外国の方も安心してご利用いただけます。



### VRゴーグル

VRゴーグルが無料で使用でき、四季折々の蔵王の雄大な景色を体験することができます。お子様もご利用できますので、親子でぜひお楽しみください。



### 情報発信コーナー

春夏秋冬、素敵な風景や植物などで、全国各地、または世界中からたくさんのお客が訪れる、「蔵王」。

こちらのスペースでは3台の大型モニターにより、蔵王の雄大な自然等を疑似体験できます。

道の駅を訪れた季節がいつであろうと、山形が誇るべき蔵王や、周辺観光地の魅力をたっぷり感じていただける自慢のスペースです。





### 3. 賑わい創出 ~山形の魅力を体験し、いつでも誰でも楽しめる道の駅~

#### 樹氷ホール

県内外、たくさんの方々へ山形の魅力を発信する多目的ホール「樹氷ホール」

観光客や地域の皆さまに、いつでも楽しんでいただける多彩なジャンルのイベントを開催していきます。

- ・ラーメンイベント
- ・音楽イベント
- ・マルシェ
- ・食のイベント
- ・地元スポーツチームとの交流イベント
- ・伝統工芸の体験イベント
- ・地元企業の展示会
- ・地域の皆さんの集まりなど

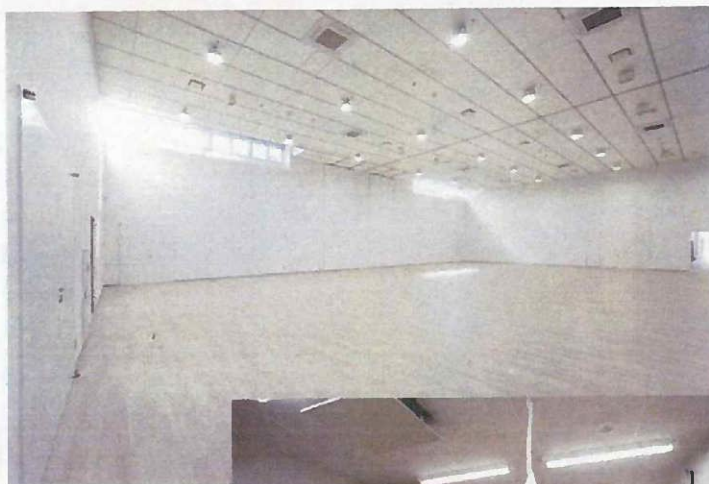

◀ 可動式の壁を外せば  
イートイン  
コーナーと  
一体の空間に

樹氷ホールには厨房が併設しており、出来立ての料理を味わうことができます。



厨房



※可動式の壁があり、全区画(374㎡/113坪)又は半区画(187㎡/56坪)で利用が可能



### 3. 賑わい創出

～山形の魅力を体験し、いつでも誰でも楽しめる道の駅～

#### ラジオ放送ブース

山形そして蔵王の魅力発信はもちろん、イベント告知や美味しいグルメ情報、道路情報をリアルタイムでお伝えしていきます。



#### 車中泊スペース

東側駐車場の一部は、車中泊スペースとなっています。

長距離の運転で疲れを感じたときや、旅の道中に安心して駐車いただけます。



#### イベントスペース

正面入口には、キッチンカーなどにご利用いただけるイベントスペースを設けました。

4台ほどのスペースがあり、様々な出店により利用者が飲食などをお楽しみいただけます。



電源盤を設置しており、2台分を1区画として貸出しますので、キャンピングカーでいらした方も広々ご利用いただけます。



### 3. 賑わい創出

～山形の魅力を体験し、いつでも誰でも楽しめる道の駅～

#### 芋煮広場

山形といったら芋煮!

道の駅には手ぶらで芋煮会やBBQが楽しめる「芋煮広場」が併設されています。

こちらでは、今年開催されたキッチンカーグルメ選手権において初出場で見事金賞を受賞した「さとう農園」が運営を行います!

地元の農家が提供するおいしい芋煮をぜひご堪能ください!

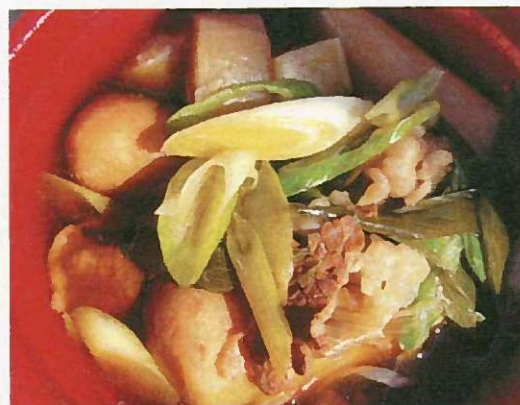
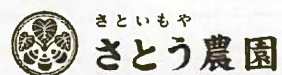

#### イベント広場

屋外広場は、618㎡。テニスコート約3面分に人工芝が敷き詰められています。広々とした空間にはベンチやテーブル、パラソルを設置し、遊んだりテイクアウトしてお食事することもできます。

冬には雪遊びができますので、地元の方はもちろん、県外から来た方にも大いに楽しんでいただけます。スポーツイベントやマルシェなどもお楽しみいただけます。



# 飲食・物販コーナー 魅力的な4店舗のご紹介



道の駅の工房で焼き上げた。  
出来立てバウムクーヘン  
**ESCARGOT ZAO BAUM STUDIO**

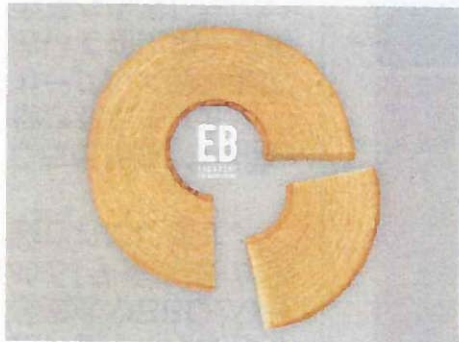

道の駅の工房で焼き上げた「出来立て」バウムクーヘン。  
こだわり抜いた素材と丁寧にしたバウムクーヘンでみなさまの「おいしい」時間を積み重ねます。



やまがたのお肉とこだわり商品  
自家牧場から直送の新鮮なお肉をダイレクトに！  
**TAKAHASHI BEEF FARM**



やまがたのお肉とこだわり商品の品揃え。  
自家牧場から直送の新鮮なお肉をダイレクト販売！最高鮮度のお肉こだわりの商品を揃えました。



山形県産のフルーツなどを彩った  
山形県初のフルーツプリン専門店  
**山形プリン 蔵王**

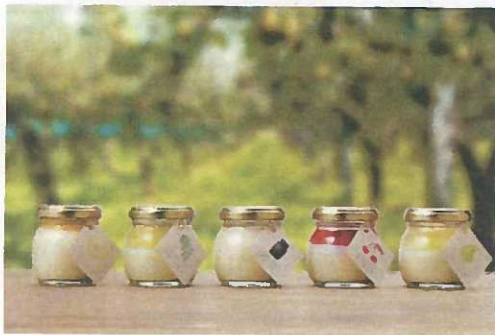

山形県初のフルーツプリン専門店。県内産のやまべ牛乳、紅花卵を使用したなめらかなプリンに山形県産のフルーツなどを彩った、見た目もおいしいスイーツです。



「まるごと山形」をつめこんだ  
CAFE&SWEETS  
**SLOWJAM 道の駅やまがた蔵王**



「まるごと山形」をつめこんだ CAFE&SWEETS のお店です。  
手作りにこだわったカフェとお土産をご準備しております。



## 4. 交通結節

～公共交通がより便利に 楽しさがここから広がる～

バス停留所



バス待合所

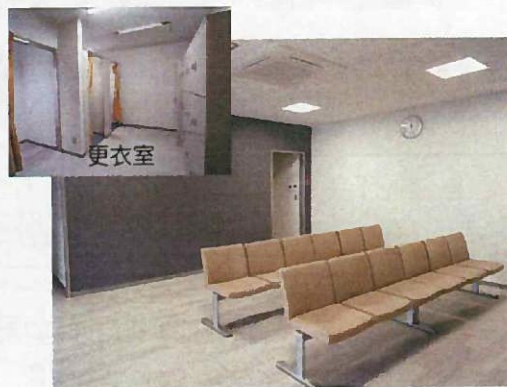

24時間利用可能なバス停留所とバス待合所があります。バス待合所の隣には更衣室も設置していますので、高速バスをご利用の方や蔵王ヘスキーに行かれる方などのお着替えにご利用いただけます。

<運行路線> ※一部は12月下旬から  
 12月3日から：山形ー東京便※(3往復/日)、蔵王温泉ー東京便(1往復/日)  
                   山形ー千葉便(1往復/日)、上山ー仙台便(8往復/日)  
 4月1日から：山形ー上山便(6往復/日)  
 4月下旬から：山形駅前ー蔵王温泉ー刈田山頂便(1往復/日)※季節運行(4月  
                   ～7月は土日祝日のみ、8月～10月は毎日運行。)

パークアンドライド駐車場

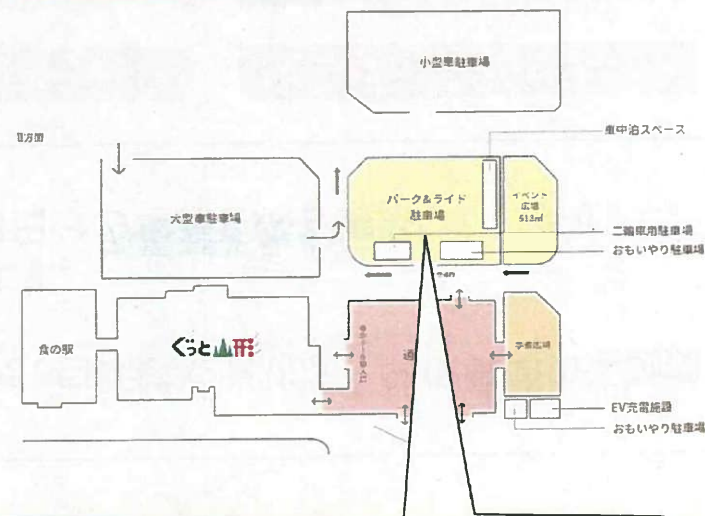

無料のパークアンドライド駐車場が施設東側に併設しています。車を置いて高速バスや路線バスに乗換え、旅行やちょっとしたお出かけをお楽しみください。

<利用方法>  
 総合案内所やメール、電話等で氏名・ナンバー等を届出



## 5. 防災 ～山形市民、利用者の安心・安全な場所へ～

道の駅やまがた蔵王は防災機能を備えています。

災害時には、道路利用者や観光客、地域の方々の一時避難場所として、また、自衛隊や消防など関係機関の活動拠点として活用します。駐車場での車中避難も可能です。

24時間エリアでは、常設の大型モニターで道路情報や災害情報を発信します。

防災倉庫には毛布などの備蓄品を備え、非常用電源装置と受水槽により3日分の電源と水を確保しています。災害時に使用できるマンホールトイレも10器設置しています。

防災倉庫



非常用電源装置



受水槽



マンホールトイレ





# オープニングイベント スケジュール

12月1日(金) 内覧会&プレオープン

- 10:00~12:00 報道機関・関係者向け内覧会
- 12:00~16:00 プレオープン  
※テナントの営業、マルシェやキッチンカーの出店

12月2日(土) プレオープン

- 10:00~16:00 プレオープン  
※テナントの営業、マルシェやキッチンカーの出店

12月3日(金) グランドオープン

- 10:00~ 記念植樹
- 10:30~ オープニングセレモニー

**11:30~ グランドオープン**

<当日のイベント予定>

- オープニングマルシェ&キッチンカー
- 小林舞香さんのライブペインティング
- やまがた舞子による舞踊
- 和太鼓グループ太恵(TAISHIN)による演奏
- 蔵王上野神楽による演舞
- 花笠サークル四面楚歌による花笠演舞





## 運営事業者

### 株式会社表蔵王ベルタウン

(DBO事業契約に基づく特別目的会社)

会社設立:2021年8月20日

代表取締役社長:長谷川 正芳

所在地:山形市表蔵王79番地1

電話番号:090-1126-6828(受付直通)

メール:info@m-yzao.com



道の駅やまがた蔵王  
公式ホームページ



道の駅やまがた蔵王  
公式Instagram

## 問い合わせ先

### 山形市企画調整部公共交通課

道の駅整備推進係

電話番号

023-641-1212(内線438)

メール

kotsu@yamagata-yamagata.lg.jp



## 蔵王温泉スキー場「山形市民ヤング割キャンペーン」について

本市の重要な観光資源である蔵王温泉スキー場の若年層の利用を促進するため、18歳から29歳の市民等を対象に、リフト券1日券（6,500円）が半額（3,250円）で購入できるキャンペーンを実施します。

なお、昨年度もリフト券を半額で購入できるキャンペーンを実施しましたが、18歳から29歳の利用が伸び悩んだことから、今年度はターゲットを絞って実施します。

### 1 対象者

以下の2つの条件を全て満たす方

- (1) 18～29歳（1994年4月2日生～2006年4月1日生ままでの方）
- (2) グループ1人以上、「山形市内にお住いの方」または「山形市内の大学・専門学校に通学している方」がいれば、全員対象になります。

### 2 キャンペーン期間

- (1) 事前申込開始日

令和5年11月9日（木）

- (2) 利用期間

令和5年12月16日（土）～令和6年3月20日（日）

※利用除外日（以下の期間は割引価格で購入できません。）

- ・年末年始期間（12月29日～1月3日）
- ・蔵王樹氷まつり繁忙期間（2月10日～2月12日）

### 3 キャンペーン対象者数

上限3,000人（先着順）

### 4 購入から利用までの流れ

- (1) 蔵王温泉スキー場のホームページから申込・購入

- (2) 当日にゲレンデですること

リフト券販売窓口・対象店舗（指定の引換場所）で、

①顔写真付の身分証明書

②マイページ内（スマートフォンやタブレット等）の電子バウチャーを提示。

※詳しくは、右の二次元コードをご覧ください。



### 5 周知方法

- (1) SNSなどの若者にアプローチしやすい媒体を活用する。



(2) 市内の大型スポーツ店の店頭にて、PR活動を実施する。

(3) 利用者に Instagram にて「#蔵王ヤング割」投稿を促す。

#### 6 昨年度との主な違い

	令和5年度	令和4年度
対象者	①18～29歳の山形市内または山形市内の大学・専門学校に通学している方 ②グループ内に①に該当する方が1人以上いるグループ	山形市内にお住まいの方または山形市内の大学・専門学校に通学している方
期間	令和5年12月16日(土) ～令和6年3月20日(日) ※利用除外日 ・12月29日～1月3日 ・2月10日～2月12日	令和5年2月10日(金) ～令和5年2月26日(日)
割引対象	リフト券1日券	リフト券4時間券 等

問い合わせ先

山形市商工観光部観光戦略課観光インフラ整備係

TEL : 023-641-1212 (内線 426)



18歳～29歳限定

# 山形市民ヤング割キャンペーン Campaign

# リフト1日券が 半額!!!

市民1人いればヤングみんな半額!

#蔵王ヤング割 で、Facebook、X、Instagramに投稿してね

山形市民と  
同行の  
18歳～29歳の方  
限定

料金 通常 6,500円が **3,250円に!**

先着3,000名!!

申込期間 2023.11/9(木)～なくなり次第終了

利用期間 2023.12/16(土)～2024.3/20(日)

※利用除外日12/29～1/3、2/10～2/12

対象者

以下2つの条件を全て満たす方が対象となります。

- ①18歳～29歳(1994年4月2日生まれ～2006年4月1日生まれ)
- ②グループに1人以上、「山形市内にお住まいの方」か、「山形市内にある大学・専門学校に通っている方」を含む

申込方法

「キャンペーン特設ページ」  
よりお申し込みください▶



※参加には「事前予約」と「事前のクレジットカード決済」が必要です。※当日現地での現金支払いは半額対象外となります。※スキー場窓口で必ず、全員の本人確認のため「生年月日付」(顔写真付)の身分証明書(マイナンバーカード・運転免許証・パスポート等、学生の方は学生証(※生年月日付きのもの))原本をご提示ください。(※コピー不可) 山形市外の方は市民と一緒にご提示ください。身分証忘れや不携帯の場合は、割引対応は致しかねます。※割引は先着順であり、キャンペーン期間内であっても上限に達し次第キャンペーンは終了致します。※キャンペーンにご参加いただいた皆様へ、キャンペーン期間終了後、お申し込み時のメールアドレスに「利用後アンケート」のご依頼をお送り致します。今後の参考にさせていただきますので、ぜひご回答ください。※半額対象はリフト1日券のみです。



キャンペーン特設ページからの申込  
2023年11月9日(木)～なくなり次第終了 ※3,000名限定

## 申し込み

蔵王温泉スキー場ホームページ内  
山形市民ヤング割キャンペーン特設ページ

リフト券半額(1日券)

18歳～29歳なら  
市外同行の方もOK!

山形市民ヤング割キャンペーン特設ページ

<https://www.zaomountainresort.com/lp/2023zao/>



## 事前予約・決済

※クレジットカード決済のみとなります。  
※お申込みにはWAmazingでのアカウント登録が必要です。

利用期間:2023年12月16日(土)～2024年3月20日(日)

※利用除外日/年末年始:12/29～1/3、樹氷まつり期間:2/10～2/12

リフト券販売窓口で

①身分証明書と②マイページ内の電子バウチャーを提示

※スキー場窓口で必ず、全員分の本人確認のため「生年月日付」「顔写真付」の身分証明証(マイナンバーカード・運転免許証・パスポート等、学生の方は学生証(※生年月日付きのもの))原本をご提示ください。(※コピー不可)山形市外の方は市民と一緒にご提示ください。

割引適応

スキー・スノボを  
お楽しみください

キャンペーン終了後

購入者アンケートへのご協力

キャンペーンにご参加いただいた皆様には、アンケートを後日(キャンペーン期間終了後)お申し込み時のメールアドレスにお送りいたします。今後の参考とさせていただきますので、ぜひご回答ください。



## 第12回「健康寿命を伸ばそう！アワード」厚生労働大臣賞受賞候補への選定について

山形市では、厚生労働省及びスポーツ庁が主催する第12回「健康寿命を伸ばそう！アワード」の生活習慣病予防分野に健康ポイント事業SUKSKに関する取組を応募し、応募件数85件の中から、厚生労働大臣賞の受賞候補に選定されました。11月27日に東京都内で開催される最終審査において、企業部門、団体部門及び自治体部門から選定された計6団体による公開プレゼンテーションにより、厚生労働大臣最優秀賞等が決定します。

### 1 第12回「健康寿命を伸ばそう！アワード」（生活習慣病予防分野）の概要

#### (1) 主催者

厚生労働省（スマート・ライフ・プロジェクト）、スポーツ庁

#### (2) 対象

生活習慣病予防の啓発活動及び健康寿命をのばすことを目的とする優れた取組を行っている企業・団体・自治体（それぞれ企業部門、団体部門、自治体部門）

### 2 応募した取組名

山形から全国モデルへ！進化を続けるSUKSK（スクスク）プロジェクト

### 3 応募した取組の内容

健康ポイント事業SUKSKを中心にした健康寿命延伸に向けた取組

※応募した取組の概要は別紙「取組事例簡易紹介シート」をご覧ください。

### 4 最終審査・表彰式

応募件数85件の中から、優れた取組を行っている受賞候補団体のうち6団体が会場で最終プレゼンを行い、厚生労働大臣賞が選出され、厚生労働大臣（予定）より表彰状の授与が行われる。なお、厚生労働局長賞（優良賞）は書類審査のみで確定済の団体等がある。

賞名	審査方法	企業部門	団体部門	自治体部門
厚生労働大臣賞（最優秀賞）	書類＋プレゼン	1件		
厚生労働大臣賞（優秀賞）	書類＋プレゼン	1件	1件	1件
厚生労働局長賞（優良賞）	書類＋プレゼン	5件以内	5件以内	5件以内

### 5 最終審査・表彰式日程（一般公開）

- (1) 日時 令和5年11月27日（月）14:00～16:30
- (2) 会場 イイノホール（東京都千代田区内幸町2-1-1-4階 霞ヶ関駅直結）
- (3) ゲスト 栗山 英樹さん（WBC2023日本代表監督）
- (4) 主な内容
  - ① 受賞者プレゼンテーション（厚生労働大臣賞候補6団体（各部門2団体））
  - ② オフィシャルアンバサダーの栗山英樹氏によるスペシャルトークセッション
  - ③ 各部門表彰式

### 6 その他

- ・ その他の厚生労働大臣賞受賞候補団体名、部門別の応募件数は現時点で未公表。
- ・ 山形県内においては、平成26年の第3回アワードにおいて、上山市がクアオルトに関する取組で厚生労働省健康局長優良賞を受賞している。



# 「第12回健康寿命をのぼそう!アワード」〈生活習慣病予防分野〉取組事例簡易紹介シート

## ＜確認事項＞

※受賞者候補者にノミネートされた取組はWEB上や表彰式当日に公開・活用いたします。  
 ※文字ポイントは「12pt」以上にしてください。また取組事例簡易紹介シートのセルは広げないでください。  
 ※「応募事業者団体名」及び「取組・活動名」は応募申込書の記載内容と同一としてください。

応募事業者団体名： 山形市

取組・活動名： 山形から全国モデルへ！進化を続けるSUKSK(スクスク)プロジェクト

※該当する取組アクションに  をご入力ください。

取組アクション： 適度な運動  適切な食生活  禁煙・受動喫煙防止  健診・検診の受診  その他

取組に関するウェブサイトURL:

## 【実施内容の概要】

(背景や目的、方法、成果、意義を文章主体で簡潔にまとめてください。わかりやすくまとめるための記号使用可)

## 【背景・目的】

山形市では目指す都市像として「健康医療先進都市」のビジョンを掲げ、健康寿命の延伸に向けた取組を進めている。「健康寿命」を「日常生活動作が自立している期間(要介護2未満)」と定義し、医学的根拠に基づき、山形市民の健康寿命を損なう主な原因を認知症、運動器疾患、脳卒中と分析。この三大疾患の発症リスク低減には、生活習慣病の予防が極めて重要であることから、食事(S)、運動(U)、休養(K)、社会(S)、禁煙・受動喫煙防止(K)に留意するという「SUKSK(スクスク)生活」を独自に提唱。山形市の健康施策の基本軸に据えて各種事業に取り組んできた。

## 【方法】

スマホアプリ等を活用し歩数等でポイントがたまり、抽選で市特産品があたる「健康ポイント事業SUKSK」を令和元年9月より展開。健診・検診の受診、飲食店提供の市認定SUKSKメニュー、禁煙講座、サッカー試合観戦(J2モンテディオ山形と連携)、地域の清掃活動や運動会等、幅広い年代に訴求した多様な活動をポイント対象としてきた(対象事業数R元年29→R5年64)。令和5年度は、新型コロナ5類移行直後の6月・7月を「SUKSK推進強化月間」と設定し、デビューキャンペーンやテレビCM等の新規プロモーションを集中的に実施。花見、グラウンドゴルフ、軽登山、山形花笠まつり等をポイント対象に拡大。職員が自費でSUKSKメニュー提供全店舗を食べに回り、市公式SNSでお店やメニューを発信。取扱店舗のメリット向上に取り組んだ(提供店舗数R元年2→R5年23(申請中含む)。メニュー延べ数R元年2→R5年97(申請中含む))。また、ポイントアップデー、SUKSKマイスター、SUKSKスクール、全国からヨガ講師等を招いたSUKSKフェア、芸術祭とコラボしたSUKSK街なかポイントラリー等、新たな取組を次々と打ち出し、参加者を飽きさせずに“楽しみながら健康づくり”を継続する仕掛けを切れ目なく展開している。

## 【成果】

- ◆参加者はR5年4月に1万人を突破。8月には1万2千人に到達。年平均成長率約45%で増加中(約7割が現役世代)
- ◆参加者約3,000人のアンケート結果によると、参加者の約9割の健康意識が向上し、また、約9割が行動変容があったと回答
- ◆ポイントアップデーの創設により一日8000歩以上歩いた方の割合が、年間約18%のところ当該日は約33%に上昇
- ◆市内企業の意識変容と健康経営を促進(SUKSK事業所登録数は令和元年度23社から令和5年8月時点で69社に増加。また、市内の健康経営優良法人認定企業数は、事業開始前5社から令和4年度は75社に増加)

## 【意義】

山形市民の健康寿命は、SUKSKプロジェクトを開始する前年の平成30年度と比較し、男女ともに次のとおり延伸を示している。  
 ◆健康寿命(男性) 平成30年度 80.64歳 → 令和2年度 81.36歳  
 ◆健康寿命(女性) 平成30年度 84.24歳 → 令和2年度 84.36歳  
 SUKSK生活は、健康寿命延伸のためのエッセンスが凝縮されたものであり、多様な世代のライフステージに応じたプロモーションを駆使しSUKSKというキーワードを市民に広く浸透させることで、中長期的にも健康寿命の延伸に貢献していく。

## 【取組・事業の概要がわかる写真や表・図】





## 応募方法

応募を希望される企業・団体・自治体等の皆様はまず、スマート・ライフ・プロジェクトメンバーにご登録ください。  
登録はウェブサイトから簡単な手続きで行えます(登録無料) ▶ <https://www.smartlife.mhlw.go.jp/>

### 郵送またはメール添付

- step 1** スマート・ライフ・プロジェクトウェブサイトのアワードエントリーページ (<https://www.smartlife.mhlw.go.jp/>) にアクセスして応募書類一式(応募申込書/取組事例簡易紹介シート)をダウンロードしてください。  
※ウェブサイトから応募書類が入手できない場合は、事務局までご連絡ください。書類一式を郵送いたします。
- step 2** ダウンロードした「応募申込書」および「取組事例簡易紹介シート」に必要事項を記入します。  
※別添資料はA4両面10枚以内に取めてください。※取組事例簡易紹介シートはセルを広げないでください。※一次選考を通過した企業・団体・自治体の「取組事例簡易紹介シート」は、スマート・ライフ・プロジェクトホームページ等のウェブ公開、表彰式当日の資料として活用いたします。
- step 3** 「応募申込書」および「取組事例簡易紹介シート」を、下記事務局まで郵送またはメールにて送付してください。(FAX不可) ▶ [kenkoaward@jimukyoku.jp](mailto:kenkoaward@jimukyoku.jp)  
※必ず応募締め切り(令和5年8月31日(木)(当日消印有効)までにお送りください。)\*メール送付の場合は件名を「アワード応募」としてください。\*郵送の際は、応募申込書および取組事例簡易紹介シートのデータをCD-ROM等のメディアに入れてください。(ただし、USBやSDカードは不可。別添資料がある場合は、それもメディアに入れてください。)\*応募申込書を郵送する場合、簡易留書等の配達確認ができる方法にてお送りください。尚、直接事務局までお持ち込みいただいたりも、受領できません。必ず郵送もしくはメールにてご応募ください。\*応募申込書の返却はいたしません。また事務局にて応募申込書の差替え等は行いません。\*映像・音楽資料は審査の対象外となりますのでご注意ください。

## 応募期間 令和5年7月1日(土)～令和5年8月31日(木)

### 【応募に関する重要事項】

- 1つの企業・団体からは1応募のみとします。但し、事業所別、支社・支所別での応募は可能です。
- 応募内容に複数の事業者・団体が係る場合は、連名で応募することが可能です。(受賞の対象はあくまでも応募事業者・団体となります。)
- 必要に応じて、電話等によるヒアリングや資料の追加送付等をお願いする場合があります。
- 応募担当者、氏名、住所、電話番号、メールアドレスなど、必要事項を必ずご記入ください。記入漏れの場合は審査対象外となりますので、予めご了承ください。
- 応募申込書には応募にあたっての同意事項について、同意欄を設けています。ご確認の上、ご記入・入力ください。
- 応募書類を郵送またはメール送付される場合は令和5年8月31日(木)【当日消印有効】までに、郵送送付もしくはメール送付してください。
- 応募書類は返却しません。
- 応募書類の使用言語は、原則日本語のみとさせていただきます。
- 応募申込書を郵送する場合、簡易留書等の配達確認ができる方法にてお送りください。尚、直接事務局までお持ち込みいただいたりも、受領できません。必ず郵送もしくはメールにてご応募ください。
- 応募申込書の返却はいたしません。また事務局にて応募申込書の差替え等は行いません。
- 採血等を伴う取組の場合は、倫理審査を実施したうえで応募をお願いいたします。

### 【応募に関わる権利の保全、他】

- [1] 企業・個人情報等の使用**
- 応募者から提出された情報については、本アワードの実施及びスマート・ライフ・プロジェクトの展開に必要な範囲に限り、主催者側が使用することに同意ください。
- [2] 応募対象情報の使用**
- 応募申込書などの応募書類の著作権は、応募者に帰属するものとします。
  - 応募内容に関わる情報は、アワードの実施及びスマート・ライフ・プロジェクトの展開に必要な範囲に限り、主催者側が使用することに同意ください。  
なお、その複製については、主催者による監修・確認に一任することをご了承ください。
- [3] 応募者の責任に関する事項**
- 応募対象者についての意匠権、商標権、著作権及び品質、性能、安全性や、販売、活動

### ★「健康寿命をのばそう!アワード」他分野のお知らせ

- 介護予防・高齢者生活支援分野(厚生労働省老人保健課、認知症施策・地域介護推進課 03-5253-1111 内線3947,3986)  
「地域包括ケアシステムの構築に向け、地域の実情に応じた優れた取組を行っており、かつ、それが個人の主体的な取組の喚起に資するような取組を行っている企業、団体、自治体を表彰。」

## 第12回 健康寿命をのばそう!アワード (生活習慣病予防分野)

スマート・ライフ・プロジェクトに関するお問い合わせ先

スマート・ライフ・プロジェクト事務局  
〒104-0061 東京都中央区銀座4-2-15塚本素山ビル4階  
TEL:03-3528-6523 受付時間:10:00~18:00(土日祝、年末年始休み)  
E-mail: [kenkoaward@jimukyoku.jp](mailto:kenkoaward@jimukyoku.jp)

本応募要項並びに応募申込書は、スマート・ライフ・プロジェクトウェブサイトよりダウンロードできます。

健康増進・生活習慣病予防への貢献に資する  
優れた啓発活動・取組を募集します!

## 第12回

# 健康寿命をのばそう! アワード

(生活習慣病予防分野)



## 応募要項

### 第12回

# 寿

健康寿命を  
のばそう!  
AWARD

応募期間

令和5年7月1日(土) ▶ 令和5年8月31日(木)

健康寿命をのばそう

SMART LIFE PROJECT

詳しくはスマート・ライフ・プロジェクト公式サイトをご覧ください。  
<https://www.smartlife.mhlw.go.jp/>

スマート・ライフ・プロジェクト



# 第12回 「健康寿命をのばそう!アワード」

応募はウェブサイトから ▶▶▶ <https://www.smartlife.mhlw.go.jp/>

## 企業・団体・自治体の皆様から 健康増進・生活習慣病予防への貢献に資する取組事例を募集します

スマート・ライフ・プロジェクトでは、今年も生活習慣病予防の啓発活動の奨励・普及を図るため、「第12回 健康寿命をのばそう!アワード」(生活習慣病予防分野)を実施いたします。  
この表彰制度では、企業、団体、自治体等において「スマート・ライフ・プロジェクト」が掲げる4つのテーマ(適度な運動、適切な食生活、禁煙、健診・検診の受診)を中心に、健康増進・生活習慣病予防への貢献に資する優れた啓発活動・取組の奨励・普及を図ることを目的としたものです。  
企業・市民団体・NPO・学校及び自治体など、多数の方々のご応募お待ちしております。

健康寿命をのばそう

## SMART LIFE PROJECT



Smart Life Project  
スマート・ライフ・プロジェクトとは  
「スマート・ライフ・プロジェクト」では「健康寿命をのばそう!」をスローガンに、全ての人が人生の最後まで元気で健康で楽しく毎日が送れることを目標に、運動、食生活、禁煙、健診・検診の4分野について具体的なアクションの呼びかけを行っています。  
詳細はウェブサイトまで  
<https://www.smartlife.mhlw.go.jp/>

### 実施概要

主催	厚生労働省(スマート・ライフ・プロジェクト)、スポーツ庁
後援	健康日本21推進全国連絡協議会
実施期間	◀応募受付▶令和5年7月1日(土) ▶令和5年8月31日(木) ◀表彰式▶令和5年11月末(予定) 場所: 都内会場(予定) ※一般傍聴者の参加も予定しています
応募対象	生活習慣病予防の啓発活動及び健康寿命をのばすことを目的とする優れた取組を行っている企業・団体・自治体 ※令和4年9月1日~令和5年8月31日までに実施された活動を対象とします。(以前からの継続も可)
募集部門	①企業部門 ②団体部門 ③自治体部門
応募先	スマート・ライフ・プロジェクト事務局
応募方法	書類を郵送またはメール送付
表彰	厚生労働大臣 最優秀賞(1件) / 企業部門優秀賞(1件) / 団体部門優秀賞(1件) / 自治体部門優秀賞(1件) スポーツ庁長官 企業部門優秀賞(1件以内) / 団体部門優秀賞(1件以内) / 自治体部門優秀賞(1件以内) 厚生労働省局長 企業部門優良賞(5件以内) / 団体部門優良賞(5件以内) / 自治体部門優良賞(5件以内)
スケジュール(予定)	応募期間<7月1日~8月31日> → 一次審査(書類審査)<10月初旬> → 二次審査(審査会)<10月中旬> → 受賞候補者通知<10月下旬> → 最終審査・表彰式<11月末(予定)>

### 受賞後の特典

**特典1**  
受賞取組内容をスマート・ライフ・プロジェクトウェブサイトに掲載!

スマート・ライフ・プロジェクトウェブサイト

**特典2**  
受賞ロゴマークが使用可能!

ホームページ等での使用例 ※昨年の使用例

**特典3**  
各種メディアの他、厚生労働省関係の媒体・イベント等でも皆さまを紹介! (一例)

- 健康寿命をのばそう!サロン(令和4年度)において第11回健康寿命をのばそう!アワード受賞者(大阪市健康局健康推進部健康づくり課)に登壇いただき取組を紹介
- 中日新聞にて第11回健康寿命をのばそう!アワード受賞者(配尾井町)の取組を紹介

### 募集部門/内容

※令和4年9月1日~令和5年8月31日までに実施された活動を対象とします。(以前からの継続も可)

部門	募集対象
①企業部門 ②団体部門	<ul style="list-style-type: none"> <li>■企業や医療・教育機関、NPO等様々な主体及びその連携による取組を対象とします。</li> <li>■企業や団体による組織内や家族等、市民に向けた全般的な健康向上の取組、また生活習慣病や特定の疾患に関する予防・改善・意識改善の取組</li> <li>■健康診断(特定健診、がん検診など)に関する受診促進などの取組</li> <li>■医療や健康維持を目的とした啓発活動や運動的な取組・地域活性運動・スポーツや食育・ワークライフバランス等周辺課題との運動や社員食堂等の工夫等</li> <li>■シンポジウム・ウェブサイト活用、エンターテインメント、情報発信活動等</li> <li>■企業等の商品・サービスで、消費者の健康向上の実績があり、かつ今後国民運動への貢献が見込まれるもの</li> <li>■ITや先進技術を活かした地域における実験的な、今後に可能性ある取組等</li> </ul> <p>※企業や団体・企業法人・公益財(社)団・一般社(財)団法人、NPO法人、学校法人、個人事業者、研究者等を想定。 ※研究機関や研究者と企業・団体・自治体が協同した取組の場合は、取組の活動主体からの申請をお願いします。 ※健康保険組合単独のエントリーの場合は、団体部門にて申請をお願いいたします。</p>
③自治体部門	<ul style="list-style-type: none"> <li>■自治体による取組、及び自治体を中心に企業や医療・教育機関、NPO等様々な主体との連携による取組等を対象とします。</li> <li>■自治体による、地域住民や自治体職員等に向けた全般的な健康向上の取組、また生活習慣病や特定の疾患に関する予防・改善・意識改善の取組</li> <li>■健康診断(特定健診、がん検診など)に関する受診促進などの取組</li> <li>■医療や健康維持を目的とした啓発活動や運動的な取組・地域活性運動・スポーツや食育・ワークライフバランス等周辺課題との運動や自治体の食堂等の工夫等</li> <li>■シンポジウム・ウェブサイト活用、エンターテインメント、情報発信活動等</li> </ul>

※応募いただいた部門は事務局で変更させて頂く場合がございます。

#### 【主たる評価項目】

- スマート・ライフ・プロジェクトの方向性と合致している。
- ファクトとなる数値やエビデンス情報がある。(※必須)
- 計画・実施・評価・改善といったPDCAサイクルの仕組みを取り入れている。
- 継続的な取組である。
- 取組による変化や結果が明記されている。(参加人数等)
- 国民への健康意識啓発効果がある。
- 創意工夫により行動変容を実現している。
- 他の企業・団体・自治体が活用できるヒントがある。
- 革新性や社会に対する変革性がある。

## 第11回 健康寿命をのばそう!アワード

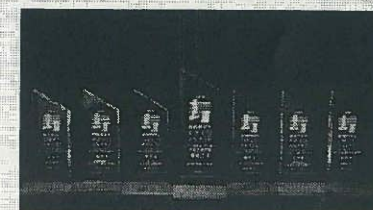

### 第11回 健康寿命をのばそう!アワード最終審査・表彰式

※新型コロナウイルス感染症の感染拡大防止を鑑み、第11回は無観客の中、受賞者にご登壇いただき表彰式を開催しました。本表彰式の様子はオンライン(YouTubeLive)にて生配信しました。

受賞プロジェクト事例紹介冊子  
↓下記URLからダウンロード可能  
[https://www.smartlife.mhlw.go.jp/pdf/award/award\\_11th\\_seikatsu.pdf](https://www.smartlife.mhlw.go.jp/pdf/award/award_11th_seikatsu.pdf)





## SUKSK生活出前講座の実施について

市内事業所や地域における健康づくり活動を支援するため、職員が事業所や地域等に出向いて講座を行う「SUKSK生活出前講座」を新たに開講します。健康ポイント事業SUKSKの事業所登録や住民主体の健康づくりを促進し、健康寿命の延伸を目指します。

### 1 対象

市内の事業所又は団体等で、概ね10名以上の従業員等の受講者が見込まれるもの。  
※ただし、営利活動や政治・宗教等に関するものを除く。

### 2 講座内容

- (1) 必須メニュー 健康ポイント事業SUKSKの紹介(15分間)
- (2) 追加選択メニュー 別添チラシのメニュー表より選択(30～45分間)

### 3 費用

無料

### 4 実施会場

申込者の事業所、団体等の施設又は申込者が手配した施設(会場は相談に応じる。)

### 5 実施時間

平日午前9時から午後4時までの間で、講座内容に応じて概ね15分から60分間程度

### 6 申込方法

講座開催希望時期の1か月前までに申込書を市健康増進課に送付(郵送・メール・FAX)  
※申込書は、市ホームページに掲載。

### 7 申込受付開始日

令和5年11月27日(月)

### 8 SUKSKポイント

出前講座の受講者には健康ポイント事業SUKSKの500ポイントを付与する。  
(ただし、必須メニューのみ受講の場合は100ポイントとする。)

### 9 その他

出前講座はSUKSK事業所登録をしていない企業等でも申込できますが、登録を推奨していきます。

問い合わせ先

健康医療部健康増進課SUKSK推進係

TEL: 023-616-7271



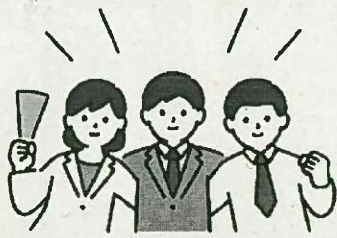

# 山形市

スクスク

## SUKSK生活出前講座

S:食事  
U:運動  
K:休養  
S:社会  
K:禁煙・受動喫煙防止



山形市の職員（保健師、管理栄養士、歯科衛生士、精神保健福祉士等）が事業所や地域等に出向き、無料の健康講座を行います。SUKSK生活をみんなで学んでみませんか。

### 講座メニュー表

No.	テーマ	講座名	内容	時間
0	必須メニュー	健康ポイント事業SUKSKの紹介	ポイント事業への参加方法やポイントのため方について	15分
1	健康ポイント事業	SUKSKアプリ登録サポート	健康ポイント事業SUKSK登録サポート ※時間は人数に応じて要相談	30分
2	食生活・減塩	大人の食育 ～食べ方・塩分を考えよう～	・塩分摂取傾向チェックシートで確認 ・食塩の摂り方のポイント ・健康に過ごすための食事の摂り方	30分
3	健康診断	賢く活かそう健診結果	健康診断結果の見方、活かし方	30分
4	メンタルヘルス	気づいて、つないで、 見守るころの健康	こころ支えるサポーター養成講座	30分
5	メンタルヘルス	お酒との上手な付き合い方	アルコールと健康障害	30分
6	感染症予防	感染症予防は正しい手洗いから	正しい手洗いの方法について講話・実践 ※実践は人数や状況に応じて要相談	30分
7	歯周病予防	お昼に実践！職場で歯磨き	お昼休みに実践できる短時間でも効果的な歯磨きの方法と毎日の歯磨き方法	30分
8	禁煙 ・受動喫煙防止	マナーからルールへ、 改正健康増進法をご存知ですか？	令和2年4月から原則屋内禁煙がスタート。 改正法と受動喫煙防止対策。	30分

▶対象：市内の事業所または団体等で、概ね10名以上の受講者が見込まれるもの。  
ただし、営利活動や政治・宗教等に関するものを除く。

▶講座内容：①必須メニュー 健康ポイント事業SUKSKの紹介（15分）  
②追加選択メニュー 上記メニュー表No.1～8より選択（30分）

▶費用：無料

▶実施会場：申込者の事業所、団体等の施設又は申込者が手配した施設内

▶実施時間：平日午前9時から午後4時までの間で、講座内容に応じて概ね15分から60分程度  
※3・4月は講座は休止とさせていただきます。

▶申込方法：講座開催希望時期の1か月前までに市健康増進課に電話相談の上、  
申込書（裏面参照）を送付（メール・FAX・郵送）

▶SUKSKポイント：講座を受講された方にSUKSKポイントを付与します。  
①必須メニューのみ：100ポイント  
②必須メニュー+追加選択メニュー：500ポイント

▶その他：同一団体による出前講座の利用は、原則として年度内2回まで。



申込書のダウンロードは  
こちらから  
(山形市公式ホームページ)

問合せ：山形市健康増進課 SUKSK推進係

〒990-8580 山形市城南町1丁目1-1 霞城セントラル4階

TEL 023-616-7271 FAX 023-616-7276 ✉sukskp@city.yamagata-yamagata.lg.jp



## SUKSK生活出前講座申込書

年 月 日

(宛先) 山形市長

団体名 \_\_\_\_\_

代表者氏名 (ふりがな) \_\_\_\_\_

団体住所 \_\_\_\_\_

担当者氏名 (ふりがな) \_\_\_\_\_

担当者連絡先 \_\_\_\_\_

SUKSK生活出前講座について、次のとおり申し込みます。

希望日時	第1希望： 年 月 日 ( ) 時 分～ 時 分 第2希望： 年 月 日 ( ) 時 分～ 時 分 <small>※事前に電話で相談のうえ、希望日の1か月前までに申してください。                  ※業務の都合上、日時等でご希望に添えない場合がありますので、あらかじめご了承ください。</small>
会 場	(所在地： _____ )
希望講座名	<small>※別紙の講座メニュー表から希望する講座名を記入してください</small>
参加人数 (見込み)	人 受講者年代 歳代 ～ 歳代 <small>※10名以上でお申し込みください</small>
会場設備	・プロジェクター <input type="checkbox"/> 有 <input type="checkbox"/> 無      ・マイク <input type="checkbox"/> 有 <input type="checkbox"/> 無 ・スクリーン <input type="checkbox"/> 有 <input type="checkbox"/> 無      ・机 <input type="checkbox"/> 有 <input type="checkbox"/> 無 ・パソコン <input type="checkbox"/> 有 <input type="checkbox"/> 無      ・ホワイトボード <input type="checkbox"/> 有 <input type="checkbox"/> 無 <small>※講師用の駐車場を1台分ご準備ください</small>
備 考	

注) 出前講座では講座に対する質疑や意見交換はできますが、行政への要望を受ける場ではありませんのでご理解ください。



## 企業向け健康指標レポートサービスの無償トライアル利用事業所の募集について

事業所の健康づくりを支援するため、健康ポイント事業SUKSKに登録している事業所を対象に、従業員の健康診断結果や生活習慣データを基にAIが独自の健康指標や推定寿命を算出する民間の健康指標レポートサービス「EBHS Life (エビスライフ)」の無償トライアルを希望する事業所を募集します。

この取組は、SUKSKアプリのベースとなる「健康マイレージ」を提供している株式会社ドコモのグループ会社より提案いただいたものです。自治体と連携したEBHS Life企業レポートのトライアル利用は全国初の取組です。

### 1 EBHS Life (Evidence Based Health Score Life エビスライフ) について

エムスリー株式会社(東京都港区)が開発し提供する健康スコア。医学統計の専門家が監修し、算出アルゴリズムを構築している。企業等の健康管理部門には、利用従業員全体の健康状態を可視化・分析する企業レポートを提供する(本無償利用は一定規模の事業所のみ)。

### 2 無償トライアルを行うサービス

- (1) EBHS Life 個人レポート(利用希望事業所の従業員各個人へ提供)
- (2) EBHS Life 企業レポート(利用者50名以上の事業所の管理部門に提供。先着15事業所)

### 3 募集対象

健康ポイント事業SUKSKに10名以上で事業所登録をしている事業所  
※トライアル利用応募と同時の新規事業所登録申込み可

### 4 募集期間

令和5年11月27日(月)～令和5年12月20日(水)

### 5 無償利用期間

令和5年11月27日(月)～令和6年1月31日(水)

### 6 応募方法

市ホームページに掲載の応募フォーム(外部リンク)により申し込む

### 7 応募後の流れ

- ・株式会社NTTドコモのグループ企業より応募事業所に利用の流れを連絡。
- ・従業員はSUKSKアプリ上から遷移する入力フォームに健診情報や生活習慣情報を入力。
- ・一定期間経過後、SUKSKアプリ上から遷移するEBHS Life ログイン画面にて個人レポート結果を確認。
- ・エムスリー株式会社が従業員全体データを統計処理後、応募事業所に企業レポートを送付。

### 8 その他

企業レポートは統計処理された従業員全体のデータを分析したもので、従業員個人は特定できない。また、従業員の個人レポートは所属事業所には提供しない。



# EBHS Life (エビスライフ) とは

分かりやすく、行動変容力の強い指標で、  
個人・企業の健康改善PDCAを支援いたします。

このような企業様にご利用いただいています

- ✓ 健康経営に向けて、企業の健康課題とやるべき施策を知りたい
- ✓ 従業員の生活習慣を改善したい（運動など）

## 企業

- 健康課題の優先順位がつけられる
- 今やるべき施策がわかる！



「他社比較のおかげで  
立ち位置が分かりやすい」

「やるべき施策まで分かる  
ので、次に進めやすい」

## 従業員

- 健康状態が一目でわかりやすい
- 具体的な健康増進アドバイスつき

「健康状態が具体的な数値で  
出てきてヒヤッとした」

「順位が出るので  
モチベーションに繋がる」



## 健診結果を基に算出される健康指標「EBHS Life」

Evidence Based Health Score (科学的エビデンスに基づいたヘルススコア)

健康診断結果に生活習慣アンケートを加えて健康状態を包括的にスコア化。

100点（日本人平均）を基準に、そこからの数値変化を見ることで  
「自分が今どんな状態か」をメンタル・ボディ両面から総合的に評価することができます。



## 複数ある検査値を総括し、わかりやすい健康スコアとして表示



40代 男性

EBHS: 90.4  
予測寿命: 79.98歳

健康診断結果   
生活習慣アンケート



30代 女性

EBHS: 98.9  
予測寿命: 83.55歳

健康診断結果   
生活習慣アンケート



50代 男性

EBHS: 120.1  
予測寿命: 91.32歳

健康診断結果   
生活習慣アンケート



# EBHS Lifeは2つのレポートで 山形市の企業の皆様の健康をトータルサポートします

## 企業レポート (データファイル)

## 個人レポート (Web画面)

### 貴社の健康状態を可視化・分析

- ✓ 企業EBHS Life平均
- ✓ 労働生産性損失状況
- ✓ 健康課題とその要因
- ✓ アクションプラン 等

### 社員の行動変容を促進

- ✓ EBHS Life
- ✓ 事業所内ランキング
- ✓ 健康増進のための  
アクションプラン 等

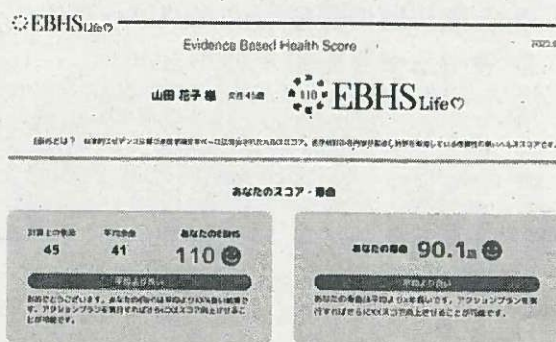
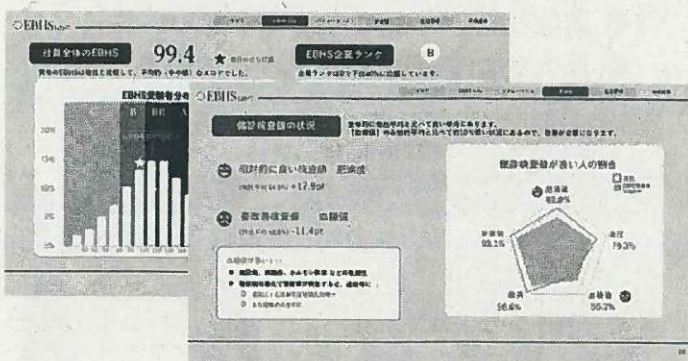

※レポート内容は上記イメージから変動する可能性があります。  
 ※健康ポイント事業SUKSKに10名以上出事業所登録をしている事業所が対象です。  
 ※企業レポートは利用者50名以上の事業所の管理部門に先着15事業所でご提供します。

## ご利用方法は簡単3ステップ まずは健康ポイント事業SUKSKに事業所登録！

### EBHS Lifeご利用方法

#### お申込み

下記フォームより  
お申込みください

✓ 7問で簡単登録!

<応募フォーム>

<https://forms.office.com/r/gz2Cxn69v2>



#### アプリ導入

SUKSKアプリを  
従業員に導入

+

アプリ経由で  
アンケートに回答

□ 従業員様向け説明会も  
承ります

□ アンケート内容

- 健診検査値
- 運動習慣
- 仕事の取組み状況 等

#### 結果返却

□ 企業レポート  
(データファイル)

ご担当者様にメールで  
レポート結果が返却

□ 個人レポート  
(Web上で閲覧)

従業員様にメール+  
SUKSKアプリ経由で  
ログイン情報を案内



# 「省エネ家電買い換えウィンターキャンペーン」 について

～大好評につき！冬のキャンペーンも実施します  
省エネ家電への買い換えで賞品をプレゼント！～

省エネ性能に優れた家電の買い換えを促進し、家庭におけるエネルギー費用負担を軽減するとともに、温暖化対策への関心を深め、温室効果ガス削減につなげることを目的として、夏のキャンペーンに続き、「省エネ家電買い換えウィンターキャンペーン」を実施する。

## 1 対象家電（新品）

資源エネルギー庁が実施する「統一省エネラベル」の多段階評価が3つ星以上（テレビについては2つ星以上）又は「省エネ基準達成率」が115%以上の下記(1)～(6)の家電で、製品の価格が1万円以上であり、キャンペーン期間内にキャンペーン協力店で購入し、支払い・設置が完了しているもの

- (1) 冷蔵庫
- (2) エアコン
- (3) テレビ
- (4) LED天井照明
- (5) 電気便座
- (6) 電気温水機器  
(エコキュート)



## 2 キャンペーン特典（賞品）

対象家電を購入した方に、その製品価格に応じて賞品をプレゼントする。

製品価格(税抜き)	賞品	
20万円以上	蔵王温泉満喫券※5万円	使用期限: 令和6年9月30日
12万円以上 20万円未満	蔵王温泉満喫券 3万円	
8万円以上 12万円未満	蔵王温泉満喫券 2万円	
4万円以上 8万円未満	山交バス株式会社 yamako cherica	10,000円
2万円以上 4万円未満	山交バス株式会社 yamako cherica	5,000円
1万円以上 2万円未満	山交バス株式会社 yamako cherica	3,000円

※ 蔵王温泉満喫券は、蔵王温泉の宿泊施設、お店、各ロープウェイ・リフトで使用できる。



### 3 キャンペーン期間

令和5年11月20日（月）から令和5年12月19日（火）まで

### 4 対象者（応募者）

山形市民でキャンペーン期間内に対象の家電に買い換えた方

- ・ 個人の方のみ対象
- ・ 山形市内のキャンペーン協力店で購入の場合に限る。
- ・ インターネットでの購入は対象外

### 5 応募方法及び受付期間

#### (1) 応募方法 【郵送のみ】

対象家電の買い換え製品1品につき、1件応募とし、専用の応募用紙に必要な事項を記入し、提出書類（領収書、設置写真）を貼付のうえ、受付期間内に山形市環境課へ郵送する。

#### (2) 受付期間

令和5年11月20日（月）から令和5年12月26日（火）まで  
（当日消印有効）

#### (3) 賞品発送

令和6年1月中に商品を発送する。

※ 応募による賞品総額が予算枠（総額：1千万円）に達した時点で受付を終了し、受付終了日の消印で予算枠を上回る複数の申し込みを受け付けた場合は、抽選で賞品当選を決定する。

※ 受付終了となった場合は、公式ホームページ等で周知し、抽選となった場合は、その結果を対象者に通知する。

#### 問い合わせ先

山形市 環境部 環境課 地球温暖化対策係

電話：（023）641-1212 内線 679、682



省エネ家電買い換えウィンターキャンペーン協力店一覧

【山形県電機商業組合】

No.	店名	住所
1	阿部電機	山形市嶋南1-1-8
2	イトウ家電	山形市城北町1-18-23
3	(有)エレクトリック渡辺電器	山形市鈴川町4-2-16
4	OK電器	山形市蔵王半郷字藤木422-8
5	大泉電機(株)	山形市十日町3-1-4
6	大竹栄電器商会	山形市東原町4-10-15
7	(有)岡崎電化ショップ	山形市若葉町13-1
8	カマクラ電器	山形市沼木87
9	カワグチ電器	山形市若葉町4-7
10	(株)電気のクマサワ	山形市飯田3-1-1
11	サイトウ電化	山形市美畑町8-6
12	(株)レクト	山形市円応寺町1-2
13	佐藤音響研究所	山形市錦町11-20
14	(株)シダ家電販売	山形市宮町1-13-6
15	(有)鈴川イトウ電器	山形市鈴川町3-1-11
16	(有)鈴木電気	山形市蔵王半郷619-7
17	電化の佐藤	山形市東原町1-12-22
18	デンキのイトウ	山形市江南1-9-9
19	(株)でんきハウスコスモス	山形市小白川町5-11-24
20	東北電化機器販売(株)	山形市八日町1-2-31
21	ナカムラ電器	山形市蔵王成沢289-67
22	(株)ナショナル電化ストア	山形市箆田2-5-22
23	ハトリ家電サービス	山形市青田2-12-73
24	Pana パレットアライ	山形市蔵王半郷307-6
25	マツダ電気販売(株)	山形市本町1-2-21
26	ヨコオ家電	山形市大字前明石438
27	和田電器	山形市大野目4-1-2
28	家電サービスすずき	山形市六日町9-25
29	アール・なかじま	山形市西田1-7-5
30	(有)アールあさくら	山形市大字陣場新田8
31	推名電機	山形市飯塚1305
32	でんき屋いとう	山形市上町4-9-4
33	電器屋エレクサイトウ	山形市下東山1720
34	TSY	山形市滑川2047-114
35	(株)エスト中央店	山形市小立1-2-1
36	峯田電器(株)あかねヶ丘店	山形市上町4-14-11
37	(有)新星電器 山形店	山形市春日町2-34

【大手家電流通協会】

No.	店名	住所
1	ケーズデンキ山形北本店	山形市嶋南4丁目3番3号
2	ケーズデンキ山形本店	山形市若宮2丁目12番7号
3	家電住まいる館 YAMADA 山形本店	山形市大野目4-3-7
4	ヤマダアウトレット山形南店	山形市高堂二丁目4-20



対象の家電を購入したことを証明する書類<必須>
— 貼付欄 — ( 原本・コピーのどちらでも可 )
※貼付けの領収書等で、購入店、購入日、製品の機種名や支払金額の内訳が確認できない場合は、請求書や納品書等の購入店、購入日、製品の機種名、支払金額の内訳が確認できるそのほかの書類も貼付けてください。
対象の家電を設置したことを証明する書類<必須>
— 貼付欄 — ( 対象家電の設置状況が確認できる写真 )

(アンケートにご協力ください)

年代 ※該当する項目に☑	<input type="checkbox"/> 10代 <input type="checkbox"/> 20代 <input type="checkbox"/> 30代 <input type="checkbox"/> 40代 <input type="checkbox"/> 50代 <input type="checkbox"/> 60代 <input type="checkbox"/> 70代 <input type="checkbox"/> 80代 <input type="checkbox"/> 90代以上
買い換え前の製品	メーカー・製品愛称: _____ 機種名(型番): _____ 使用年数: _____ 年
家電購入のタイミング 複数回答可 ※該当する項目に☑	<input type="checkbox"/> 壊れたり、調子が悪い時 <input type="checkbox"/> 古くなった時 <input type="checkbox"/> 引っ越しの時 <input type="checkbox"/> 進学、就職、結婚など新生活が始まる時 <input type="checkbox"/> 新製品が発売された時 <input type="checkbox"/> ボーナスなどの収入を得た(収入が増えた)時 <input type="checkbox"/> 値引きやキャンペーンが行われている時 <input type="checkbox"/> 数年おきなど、定期的に買い換える <input type="checkbox"/> 特にない <input type="checkbox"/> その他 _____
家電購入時の重視点 複数回答可 ※該当する項目に☑	<input type="checkbox"/> 機能 <input type="checkbox"/> 使い勝手 <input type="checkbox"/> デザイン <input type="checkbox"/> 価格 <input type="checkbox"/> メーカー・ブランド <input type="checkbox"/> 安全への配慮 <input type="checkbox"/> 環境への配慮(リサイクル) <input type="checkbox"/> 経済性(省エネ) <input type="checkbox"/> 耐久性 <input type="checkbox"/> 特にない <input type="checkbox"/> その他 _____
地球温暖化問題への関心 ※該当する項目に☑	<input type="checkbox"/> 非常に関心がある <input type="checkbox"/> ある程度関心がある <input type="checkbox"/> あまり関心がない <input type="checkbox"/> 全く関心がない
地球温暖化対策として 私たちにできること	※自由に記入してください
省エネ家電買い換え キャンペーンについて	※自由に記入してください



省エネ家電への買い換えて、  
賞品をプレゼント!

# 省エネ家電 買い換え ウィンターキャンペーン

この機会に、  
家計にも環境にも優しい  
省エネ家電に  
買い換えてみませんか?

還元率最大  
**30%**

**山形市民限定**

キャンペーン期間

## R5.11/20MON~12/19TUE



### 対象家電

「統一省エネラベル」  
3つ星以上の







冷蔵庫 エアコン LED照明 電気便座 電気温水機器 (エコキュート)

「統一省エネラベル」  
2つ星以上の



テレビ

または、  
**省エネ基準  
達成率が  
115%以上のもの**

**省エネ性能**

★★★★★ 4.7

省エネ基準達成率 115% 100.0

YAMAGATACITY 10,000円

※省エネラベルおよび達成率はキャンペーン開始時の最新の基準です。  
※山形市内のキャンペーン協力店での購入が対象です。インターネットでの購入は対象外です。

### キャンペーン特典

## 蔵王温泉満喫券 (2万円-5万円)

8万円以上の製品購入で



## 最高5万円分の 満喫券プレゼント

※製品価格により券の額面が異なります。  
※蔵王温泉満喫券は、蔵王温泉の宿泊施設、お店、各ロープウェイ・リフトで使用できます。

### yamako cherica (3千円-1万円)



※予算がなくなり次第終了とさせていただきます。  
※製品価格により、額面が異なります。

専用の応募用紙に必要事項を記入し、提出書類を応募用紙に貼付けの上、  
期間内(12月26日(火)まで)に山形市環境課へ郵送してください。 キャンペーン詳細はこちらから→



# 省エネ家電 買い換え ウィンターキャンペーン



詳しくは、  
山形市公式HPで  
ご確認ください

## 1. 応募方法及び受付期間

### (1) 応募方法【郵送のみ】

対象家電の買い換え1件(製品1品)につき、1件応募できます(金額の合算は不可)。専用の応募用紙に必要事項を記入し、提出書類を応募用紙の裏面貼付欄に貼付けて、受付期間内に山形市環境課へ郵送してください。

### (2) 受付期間

**令和5年11月20日(月)から令和5年12月26日(火)まで(当日消印有効)**

受付期間内でも応募による賞品総額が予算枠(予算総額:1,000万円)に達した時点で受付を終了し、同日の消印で予算額を上回る複数の申し込みを受けた場合は、抽選で賞品当選を決定します。(抽選等により、賞品プレゼントの対象とならなかった方には、その旨を連絡します。)

## 2. 対象者(応募者)

山形市民でキャンペーン期間内にキャンペーン協力店<sup>※1</sup>で対象の家電に買い換えた方(個人のみ対象)  
国の給湯省エネ事業および各自治体の同様の補助事業との併用は不可です。

※1 キャンペーン協力店は、山形市公式HPでご確認ください。

## 3. 対象家電(新品)

市内の電器店又は家電量販店で購入した、製品価格が1万円以上<sup>※2</sup>のもので、キャンペーン期間内(令和5年11月20日(月)から令和5年12月19日(火)まで)に設置<sup>※3</sup>および支払いが完了した場合で、次に掲げるもの

### (1) 冷蔵庫、エアコン、LED天井照明、

電気便座、電気温水機器(エコキュート)

次のいずれかを満たすもの

- ① 統一省エネラベルの多段階評価が3つ星以上<sup>※4</sup>
- ② 省エネ基準達成率が115%以上のもの<sup>※4</sup>

### (2) テレビ

次のいずれかを満たすもの

- ① 統一省エネラベルの多段階評価が2つ星以上<sup>※4</sup>
- ② 省エネ基準達成率が115%以上のもの<sup>※4</sup>

※2 製品の税抜購入価格とし、設置に係る工事費、配送費、付属品価格、諸経費、廃材処理費、リサイクル料、振込手数料等は含みません。販売店で製品の価格から割引があった場合(クーポン割引を含む)や販売店のポイント等を使用した場合は、割引後の税抜き金銭支払額が製品の価格となります。

※3 対象者(応募者)の住所に設置したものに限り、

※4 キャンペーン開始時の最新の基準によります。

星の数は、購入する店舗、もしくは右の二次元バーコードから省エネ型製品情報サイトでご確認ください。



キリトリ線

## 4. キャンペーン特典(賞品)

製品価格1万円以上の対象家電を購入した市民に、その製品価格に応じて賞品をプレゼントします。

### 【賞品(予算総額:1,000万円)】

- 20万円以上 ..... 蔵王温泉満喫券5万円分<sup>※5</sup><使用期限:令和6年9月30日>
- 12万円以上20万円未満 ..... 蔵王温泉満喫券3万円分<sup>※5</sup><使用期限:令和6年9月30日>
- 8万円以上12万円未満 ..... 蔵王温泉満喫券2万円分<sup>※5</sup><使用期限:令和6年9月30日>
- 4万円以上8万円未満 ..... 山交バス株式会社 yamako cherica 1万円分<sup>※6</sup>
- 2万円以上4万円未満 ..... 山交バス株式会社 yamako cherica 5千円分<sup>※6</sup>
- 1万円以上2万円未満 ..... 山交バス株式会社 yamako cherica 3千円分<sup>※6</sup>

※5 利用できる施設等は、山形市公式HPでご確認ください。 ※6 60-67%の交通ポイントおよび500円のデビットを含みます。

問い合わせ先 山形市環境課 省エネ家電買い換えウィンターキャンペーン担当 TEL:023-641-1212(内線682)

貼付用宛先 キリトリ線

〒990-8540

山形市旅籠町二丁目3番25号

山形市環境課 省エネ家電買い換えウィンターキャンペーン担当 行き

# 山形市 省エネ家電買い換えウィンターキャンペーン応募用紙

(宛先)山形市長

申込日:令和5年 月 日

次の通り関係書類を添えて、山形市省エネ家電買い換えウィンターキャンペーンに応募します。

応募者	フリガナ	
	氏名	
	住所	〒 山形市
	電話番号	

★国の給湯省エネ事業および各自治体の同様の補助事業に申し込みしていません。□

※ここに✓がない場合は応募できません。

購入した家電製品の情報	機器種類 ※該当する項目に☑	<input type="checkbox"/> 冷蔵庫 <input type="checkbox"/> エアコン <input type="checkbox"/> テレビ <input type="checkbox"/> LED天井照明 <input type="checkbox"/> 電気便座 <input type="checkbox"/> 電気温水機器(エコキュート)		
	メーカー・製品愛称			
	機種名(型番)			
	統一省エネラベルの星の数 ※該当する項目に☑	<input type="checkbox"/> 5つ星 <input type="checkbox"/> 4つ星 <input type="checkbox"/> 3つ星 <input type="checkbox"/> 2つ星(テレビのみ)	省エネ基準達成率	_____ %
	購入日 ※領収書(レシート)発行日	令和5年 月 日	設置日	令和5年 月 日
	購入店舗名(キャンペーン協力店)			
製品価格(税抜)(工事費等除く)	0,000円(1万円未満切捨て)			
買い換えた理由 ※該当する項目に☑	<input type="checkbox"/> 省エネ・電気代節約のため <input type="checkbox"/> 古くなったため <input type="checkbox"/> 販売店でキャンペーンを知ったため <input type="checkbox"/> 本キャンペーンを知り購入しようと思ったため <input type="checkbox"/> その他 _____			

【提出書類】※裏面に貼り付けてください。

(1) 対象の家電を購入したことを証明する書類 <必須>

- キャンペーン協力店で対象家電を購入したことが証明できるもので、購入店、購入日、機種名や支払金額の内訳が記載された領収書等  
※ただし、領収書等で購入店、購入日、製品の機種名や支払金額の内訳が確認できない場合は、領収書等に加えて、請求書や納品書等(購入店、購入日、製品の機種名や支払金額の内訳が確認できるそのほかの書類)も貼付けてください。

(2) 対象の家電を設置したことを証明する書類 <必須>

- 対象家電の設置状況が確認できる写真

【留意事項】

- (1) 受付期間内でも応募による賞品総額が予算枠(予算総額:1,000万円)に達した時点で受付を終了し、同日の消印で予算額を上回る複数の申し込みを受けた場合は、抽選で賞品当選を決定します。
- (2) 必要書類の提出がない場合、または提出書類に虚偽の記載がある場合は、賞品の当選が無効となりますのでご注意ください。
- (3) 応募により提出いただいた個人情報は、本キャンペーンを適切に運営するために必要な応募受付、審査、賞品の発送等の業務を遂行するため、および個人が特定されない形での統計データのためにのみ使用させていただきます。



## 「第6回やまがた検定」の実施について

受験する方々に、山形市の歴史、産業、文化、観光、温泉、食文化、ラーメンなど多彩な魅力を発見・再認識していただき、山形市への愛着度の向上を図るとともに、受験で得た知識をもとに、観光客へのおもてなしや山形市の魅力を市内外へ発信できる人材育成を図ることを目的に実施するもの。

また、今回は体験ツアーの内容を1つ追加し、「やまがた舞子の演舞披露とお座敷遊び体験」を実施する。

### 1 開催日時

令和6年2月17日（土） 午後1時～午後4時30分

### 2 開催場所

試験会場：山形市役所庁舎内

体験会場：山形市内

### 3 内 容

受験対象：受験資格不要（誰でも受験可）

定 員：200名程度（可能な限り応募者全員を受付予定）

検 定 料：1,000円

申込期間：令和5年12月1日（金）～令和6年1月19日（金）

申込方法：やまがた検定公式ホームページ、直接申込、FAX等

#### （1）筆記試験について

試験時間	・50分
検定会場	・市役所11階 大会議室、市役所7階 701会議室等
出題内容	・山形市の歴史、観光、産業、建造物、人物、地理、スポーツ、食、自然、時事等に関する事項 【50問】
出題範囲	・山形市公式ホームページ、同ホームページ内「市長のやまがた自慢」、「ベニちゃんのまるごとやまがた」、広報やまがた（令和4年11月1日号から令和5年10月15日号まで）、お宝パンフレットから出題する。
出題形式	・50問（選択式）
その他	・合格基準は、以下のとおりとする。 1級合格者（80点～）、2級合格者（70点～79点）、 3級合格者（60点～69点）、配級なし（～59点） ・令和6年3月に合格者の受験番号をやまがた検定公式ホームページに掲載し、後日、受験者宛て試験結果を通知する。



## (2) 体験ツアーについて

内 容	4種類の体験ツアーへの参加 平清水焼体験、こけし絵付け体験、味噌づくり体験、やまがた舞子の演舞披露とお座敷遊び体験（旧千歳館で実施）
-----	---

## 4 その他

### (1) 広報について

やまがた検定公式ホームページにおいて、募集開始にあわせて情報発信を行うほか、市内各所（市役所内、市内教育施設、商業施設等）においてポスターやチラシ等の掲載により事業の周知と募集案内を行う。

### (2) 実施団体

主催 やまがた検定実行委員会

（山形市、山形商工会議所、（一社）山形市観光協会）

後援 山形県、山寺観光協会、蔵王温泉観光協会、（一社）山形県旅行業協会、山形県ハイヤー・タクシー協会、山形県旅館ホテル生活衛生同業組合、山形市ホテル協会、山形市伝統的工芸品振興会、山形麺類食堂協同組合、山形県酒造組合

### (3) 昨年度までの受検者数

令和4年度： 93名

令和3年度： 86名

令和2年度： 86名

令和元年度： 140名

平成30年度： 88名

問い合わせ先

商工観光部ブランド戦略課

ブランディング係

TEL023-641-1212 内413



YAMAGATA-CITY

めざせ! やまがたマイスター!  
第6回

# やまがた 検定

令和6年  
**2/17** **土** 13:00▶  
16:30  
12:00~受付開始



## 筆記試験 & 体験ツアー

選択式で  
出題するベニ!

- ★歴史・観光
- ★産業・建造物
- ★人物・地理
- ★自然・食
- ★文化・スポーツ
- ★時事問題など

詳しい出題範囲は  
公式ホームページを見てほしいベニ♪



4つの体験から  
1つ選べるベニ!



**試験会場** 山形市役所庁舎内 **体験会場** 山形市内

**募集期間** 令和5年 12/1 **金** → 令和6年 1/19 **金** **募集人数** 抽選 **200**名

**検定料** **1,000**円

※検定料は、検定当日に受付でお支払い下さい。  
※お支払いは現金のみとなります。

**応募資格** どなたでも受検していただけます。

**応募方法** 「やまがた検定」公式ホームページ・直接申込・FAXでお申し込みください。  
※直接申込の方は、やまがた検定実行委員会事務局(山形市役所6階 商工観光部ブランド戦略課内)へ  
受付時間:平日8:30~17:15(土日祝日を除く)

**お申込み・お問い合わせ** やまがた検定実行委員会事務局 [山形市役所6階 商工観光部ブランド戦略課内]  
〒990-8540 山形市旅電町2-3-25 E-mail brand@city.yamagata-yamagata.lg.jp  
TEL.023-641-1212(内線413) FAX.023-624-8896 受付時間:平日8:30~17:15(土日祝日を除く)

「やまがた検定」公式ホームページ↓  
<https://yamagatakentei.com>



■主催 やまがた検定実行委員会(山形市、山形商工会議所、一般社団法人山形市観光協会)

■後援 山形県、山寺観光協会、蔵王温泉観光協会、一般社団法人山形県旅行業協会、山形県ハイヤー・タクシー協会、  
山形県旅館ホテル生活衛生同業組合、山形市ホテル協会、山形市伝統的工芸品振興会、山形県麺類食堂同組合、山形県酒造組合

詳しくは裏面をご覧ください



めざせ! やまがたマイスター!

# 第6回 やまがた検定



## ◆ 検定概要 ◆

山形市の歴史、観光、産業、建造物、人物、地理、文化、スポーツ、食、自然、時事問題等に関する選択問題を出題いたします。

### 筆記試験 選択式【全50問(100点満点)】

- 解答時間/50分(選択式)
- 合格基準/60点以上70点未満[3級]、70点以上80点未満[2級]、80点以上[1級]



### 体験ツアー 所要時間:2時間程度

※下記ツアーよりお選びください。  
いずれかの体験ツアーに参加いただくことが必須となります。

- A 平清水焼体験 B こけし絵付け体験
- C 味噌づくり体験 D やまがた舞子の演舞披露とお座敷遊び体験

※内容によって、終了時間が前後する場合がございますのでご了承ください。

### ●合格結果通知について

令和6年3月中旬に合格者の受検番号をやまがた検定公式ホームページに掲載します。  
また、後日受検者宛に試験結果を通知いたします。

1級~3級の合格者には「認定証」を交付するベニ!



### 筆記試験「出題範囲」

- 山形市公式ホームページ
- 市長のやまがた自慢
- 広報やまがた (令和4年11月1日号~令和5年10月15日号)
- ベニちゃんのまるごとやまがた
- 山形市のお宝紹介サイト内「山形市のお宝」
- ✎ 受検募集開始後、山形市役所2階市民の部屋、中央公民館4階ワークスペースに「勉強用資料コーナー」を設置します。
- ✎ 山形市公式HP、やまがた検定公式HPより内容を確認いただけます。

## ◆ 申込方法 ◆

### ■WEB

やまがた検定公式ホームページよりお申し込みください。

※公式ホームページ内「検定の申込方法」のページより、申込フォームへ情報を入力していただきお申し込みください。

- やまがた検定公式ホームページ

<https://yamagatakentei.com>



### ■直接申込

実行委員会事務局

山形市役所6階 商工観光部ブランド戦略課内

【受付時間】平日8:30~17:15(土日祝日を除く)

〒990-8540 山形市旅籠町2-3-25

TEL.023-641-1212 (内線413)

### ■FAX 応募記入欄にご記入いただき

右記FAX番号までお申し込みください。【山形市 商工観光部ブランド戦略課内】

FAX.023-624-8896

### 検定料のお支払い

検定料1,000円については、検定日当日に受付でお支払いください。

※おつりのないよう、ご協力お願いします。※お支払いは現金のみとなります。

## 「やまがた検定」応募用紙

お名前 (ふりがな)	性別	年齢
	男・女・その他	歳
ご住所 〒 -	電話番号	
やまがた検定受検の有無(○をつけてください)	[A]平清水焼体験 [B]こけし絵付け体験	体験ツアー (左記A~Dよりお選びください)
はじめて ・ 以前受検したことがある	[C]味噌づくり体験 [D]やまがた舞子の演舞披露とお座敷遊び体験	第1希望 第2希望 第3希望 第4希望
備考欄(連絡事項があれば記入してください)		

※受検票は2月上旬に郵送させていただきます。検定日1週間前までに受検票が届かない場合には、事務局までご連絡ください。

※定員の200名を超えた場合、抽選とさせていただきます。

※体験ツアーは、第4希望まで必ずご記入ください。各体験の受入人数を超える希望があった場合には、事務局で調整させていただきます。