

令和 4 年 4 月 / 8 日

山形市議会議長 様

議員名 佐藤 秀明

令和3年度政務活動費収支報告について

山形市議会政務活動費の交付に関する条例第6条第1項の規定により、
別紙のとおり令和3年度政務活動費収支報告書を提出します。

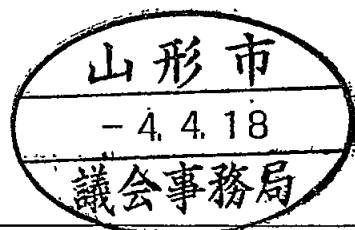

別紙

令和3年度政務活動費収支報告書

議員名 佐藤 秀明

1 収入 政務活動費 1,200,000円

2 支出

(単位：円)

科目	金額	備考
研究研修費	8,000円	知音会費他
調査旅費		
広報広聴費	1,062,949円	ふれあい印刷代、送料他
要請・陳情活動費		
資料作成費	13,568円	文具他
資料購入費	115,483円	新聞代他
人件費		
事務所費		
通信・交通費		
合計	1,200,000円	

3 残額 0円

(注) 備考欄には、主たる支出の内訳を記載すること。

(単位:円)

年月日	内容	収入	研究研修費	調査旅費	広報広聴費	要請・陳情活動費	資料作成費	資料購入費	人件費	事務所費	交通費	通信費	差引
1 3・4・2	知音会費		5,000										-5,000
2 3・4・2	ラベル代				21,450								-26,450
3 3・4・1 2	政務活動費(4~6月)	300,000											273,550
4 3・4・1 9	文具						1,925						271,625
5 3・4・2 1	ふれあい印刷代				96,400								175,225
6 3・4・2 3	ふれあい郵送代				176,094								-869
7 3・4・2 3	封筒詰め代				20,000								-20,869
8 3・4・2 4	赤旗代							930					-21,799
9 3・4・2 6	山形新聞代							3,700					-25,499
10 3・4・2 7	朝日新聞代							3,093					-28,592
11 3・5・6	月刊自治研購読料							8,184					-36,776
12 3・5・1 7	自然エネネット会費		3,000										-39,776
13 3・5・2 2	赤旗代							930					-40,706
14 3・5・2 5	山形新聞代							3,700					-44,406
15 3・5・2 7	朝日新聞代							3,093					-47,499
16 3・6・2 5	山形新聞代							3,700					-51,199
17 3・6・2 6	赤旗代							930					-52,129
18 3・6・2 8	朝日新聞代							3,093					-55,222
19 3・7・1	文具代						1,925						-57,147
20 3・7・9	封筒代				51,150								-108,297
	頁小計	300,000	8,000	0	365,094	0	3,850	31,353	0	0	0	0	0
	総合計	300,000	8,000	0	365,094	0	3,850	31,353	0	0	0	0	0

(単位:円)

年月日	内容	収入	支 出							差 引			
			研究研修費	調査旅費	広報広聴費	要請・陳情活動費	資料作成費	資料購入費	人件費		事務所費	通信費	
1 3・7・12	政務活動費(7~9月)	300,000											191,703
2 3・7・24	赤旗代								930				190,773
3 3・7・26	山形新聞代								3,700				187,073
4 3・7・27	朝日新聞代								3,500				183,573
5 3・8・10	ふれあい郵送費			174,555									9,018
6 3・8・10	ふれあい印刷費			96,400									-87,382
7 3・8・10	封筒詰め代			20,000									-107,382
8 3・8・25	山形新聞代								3,700				-111,082
9 3・8・27	朝日新聞代								3,500				-114,582
10 3・8・28	赤旗代								930				-115,512
11 3・9・8	文具代					341							-115,853
12 3・9・23	文具代					1,633							-117,486
13 3・9・25	赤旗代								930				-118,416
14 3・9・27	山形新聞代								3,700				-122,116
15 3・9・27	朝日新聞代								3,500				-125,616
16 3・10・11	政務活動費(10~12月)	300,000											174,384
17 3・10・24	赤旗代								930				173,454
18 3・10・25	山形新聞代								3,700				169,754
19 3・10・27	朝日新聞代								3,500				166,254
20 3・11・19	ふれあい郵送費			159,414									6,840
	頁小計	600,000	0	0	450,369	0	1,974	32,520	0	0	0	0	0
	総合計	900,000	8,000	0	815,463	0	5,824	63,873	0	0	0	0	0

(単位:円)

年月日	内容	収入	支 出										差 引			
			研究研修費	調査旅費	広報広聴費	要請・陳情活動費	資料作成費	資料購入費	人件費	事務所費	交通費	通信費				
1 4・2・25	山形新聞代									3,700						20,044
2 4・2・26	赤旗代									930						19,114
3 4・2・28	朝日新聞代									3,500						15,614
4 4・3・8	文具代								2,090							13,524
5 4・3・18	女の新聞購入費									5,472						8,052
6 4・3・25	山形新聞代									3,700						4,352
7 4・3・27	赤旗代									930						3,422
8 4・3・28	朝日新聞代									3,422						0
9																
10																
11																
12																
13																
14																
15																
16																
17																
18																
19																
20																
	頁小計	0	0	0	0	0	0	0	0	2,090	21,654	0	0	0	0	0
	総合計	1,200,000	8,000	0	1,062,949	0	0	13,568	115,483	0	0	0	0	0	0	0

政務活動費支出報告書

支出番号 NO.

研究研修費	<input checked="" type="checkbox"/>	支出年月日	令和 3年 4月 2日 支出			
調査旅費	<input type="checkbox"/>					
広報広聴費	<input type="checkbox"/>	支出額	¥ 5 0 0 0			
要請・陳情活動費	<input type="checkbox"/>					
資料作成費	<input type="checkbox"/>	支出先	特定非営利法人 知音			
資料購入費	<input type="checkbox"/>					
人件費	<input type="checkbox"/>					
事務所費	<input type="checkbox"/>					
通信・交通費	<input type="checkbox"/>					
支出内容						
特定非営利法人 知音の令和3年度会費5000円						

お振込金受入区分 現金・当座小切手 預金払戻請求書

振込金受取書(兼手数料受取書)

振込受付書(兼手数料受取書)

ご依頼日 西暦 2021年4月2日

振込手数料 (納付税込) 10円

お振込先	金融機関名(漢字) 左づめでご記入ください。	券金 銀行 信託 郵便 金融 証券 その他	支店名(漢字) 9文字以上の場合は括弧内につめてご記入ください。	支店
お受取人	カタカナで姓と名の間は1マスあけてください。濁点(・)、半濁点(゜)も1マスを使用してご記入ください。	預金種目	普通 当座 貯蓄 その他	口座番号 左づめでご記入ください。
お振込先	トクテイエイホクツンファイナ	金額	5000	円
お受取人	特定非営利活動法人知音理事長山崎の代筆	お知らせ ※お振込金受入区分が「現金・当座小切手」のときは、本書に「振込金受取書(兼手数料受取書)」として取扱わせていただきます。 ※お振込金受入区分が「預金払戻請求書」のときは、本書を「振込受付書(兼手数料受取書)」として取扱わせていただきます。		
お受取人	山崎 秀明	お引当口座名簿		
おとこ	山崎 秀明	おとこ		

- ①ご指定の口座から預金を払戻して振込む場合、その払戻しができないときには振込はできませんのでご注意ください。
- ②振込先金融機関・支店へは、依頼人名(カナ文字)・受取人名(カナ文字)の両方預金種目・口座番号を通知してください。
- ③振込依頼書に記載相違などの不備があった場合には、照会等のために振込が遅延することがあります。
- ④やむを得ない理由による通信障害、回線の障害によって振込が遅延することもありますのでご了承ください。
- ⑤この振込金受取書または振込受付書は、振込ができない場合などに必要となりますので、大切に保管してください。

<らうきん>をご利用いただきまして、ありがとうございます。今後ともよろしくお付き合いをさせていただきます。

らうきん

2021年4月2日

印 紙

200円

振込金+手数料

5万円以上

支払済の場合は

1ヶ月以内

2021年

研究研修・報告会・広聴会・要請陳情活動報告書
(年会費・会費用)

令和3年 4月 2日

山形市議会議長 様

議員名 佐藤 秀明

年会費または会費を支出する団体等の活動内容を、下記のとおり報告します。

団体等の名称	特定非営利活動法人 知音
団体等の住所	山形県山形市大字八森字中坪49番地の1
年会費又は会費の別	年会費・会費
金 額	5,000 円
活 動 内 容	<p>使用済植物性食用油からリサイクルせっけんづくり及びその普及、バイオマスエネルギー普及事業、なたね油や使用済植物性食用油からの自動車燃料化、木質ペレットストーブの普及、太陽光発電の普及事業、グループホームやデイサービスなどの福祉事業及びその学習、啓蒙活動を行い、もって地球環境の保全と資源循環型社会の実現、温かい福祉社会の実現に寄与することを目的とする。</p> <p>会員数 約100名</p>
備 考	

※ 備考欄には、団体等の規模等（会員数ほか）を記入すること。

2021.3.20

会員各位

特定非営利活動法人 知音
990-2404 八森 49-1
Tel/fax023-635-3804
npo.chiin@gmail.com

「2021年度の活動計画のお知らせ」と「会員継続のお願い」

昨年来「新型コロナウイルス」に世界中制圧されてしまっています。国境なき医師団のメッセージを聞く機会がありました。「難民キャンプでは、三密回避どころか、テントには入りきれない人ひとです。手洗いと言っても水は無く、困難な生活を強いられています。その点、殆どの日本人は三密、手洗い、清潔さを自身の判断で出来る環境にいる、もっと深く慎重に行動を.....」

これを聞き、ハットしました。自分の日常生活はもっとしっかりと自身が行動するべし。長期戦のコロナ対策をですね。

2021年の活動予定についてご連絡を致します。裏面参照
昨年は、コロナ禍で「野外活動を中心に実施」いたしました。

今年もどうぞ宜しくお願い致します。

早速、会費納入のお願いをいたしますが、NPO法人知音は、会員のみなさまからの会費で活動が運営されています。感謝申し上げます。

記

1.活動計画 別紙参照 参加申し込みは別途

2.会費について 法人会費 1口 10,000円

個人会費 1口 5,000円

口座のご案内	XXXXXXXXXXXXXXXXXXXX
	XXXXXXXXXXXXXXXXXXXX
	XXXXXXXXXXXXXXXXXXXX
	XXXXXXXXXXXXXXXXXXXX
口座名義	特定非営利活動法人 知音 理事長 山崎 多代里

政務活動費支出報告書

支出番号 NO.

研究研修費	<input checked="" type="checkbox"/>	支出年月日	令和 3年 5月 17日 支出			
調査旅費	<input type="checkbox"/>					
広報広聴費	<input type="checkbox"/>	支出額	¥ 3 0 0 0			
要請・陳情活動費	<input type="checkbox"/>					
資料作成費	<input type="checkbox"/>	支出先	やまがた自然エネルギーネットワーク			
資料購入費	<input type="checkbox"/>					
人件費	<input type="checkbox"/>					
事務所費	<input type="checkbox"/>					
通信・交通費	<input type="checkbox"/>					

支出内容

やまがた自然エネルギーネットワーク年会費

【領収書貼付】 ○重ならないよう貼付してください。
○表面のみ

振替払込請求書兼受領証

を使用してください。

記載事項を訂正した場合は、その箇所に訂正印を押してください。

口座記号番号	※	※
加入者名	※	※
金額	千 百 十 万 千 百 十 円	
ご依頼人	おなまえ	
料金	(別記税込み)	日 附 印
備考		

203 03-05-17
 東青田 簡易郵便局
 (85811)
 N94190010

この受領証は、大切に保管してください。

研究研修・報告会・広聴会・要請陳情活動報告書
(年会費・会費用)

令和 3年 5月17日

山形市議会議長 様

議員名 佐藤 秀明

年会費または会費を支出する団体等の活動内容を、下記のとおり報告します。

団体等の名称	山形自然エネルギーネットワーク
団体等の住所	東根市大字羽入2-115-4 (株) シオン内
年会費又は会費の別	年会費 会費
金額	3,000 円
活動内容	<p>代表 三浦秀一 会員数 80人 再生可能な山形の資源を使い、原発にも石油にも頼らない、自然エネルギーによる安全で持続可能な日本を山形から作ることを目的とする団体。</p> <p>活動内容</p> <p>普及啓発</p> <p>山形県のエネルギー事情を伝えるウェブによる情報発信 セミナー、イベント、掲示</p> <p>県内初の ZEB の見学会を開催</p> <p>プロジェクト</p> <p>市民参加型の自然エネルギー発電所の検討 農林業から自然エネルギーの生産支援 自然エネルギーによる自立を目指す地域の支援 里山を活用したエネルギー利用システムの構築 家庭への電力小売り自由化に向けた事業の検討</p>
備考	

※ 備考欄には、団体等の規模等（会員数ほか）を記入すること。

2021年5月吉日

やまがた自然エネルギーネットワーク会員 各位

やまがた自然エネルギーネットワーク
代表 三浦 秀一

やまがた自然エネルギーネットワーク 2021年度 年会費納入のお願い

拝啓

日頃から、やまがた自然エネルギーネットワークの活動運営につきまして、格別のご理解とご協力を賜り、誠にありがとうございます。この度は、やまがた自然エネルギーネットワークにおける日頃の活動や組織の運営にあたり、2021年度の年会費（2021年4月～2022年3月分）の会費の納入のお願いをしたく存じます。当団体の活動にご理解いただき、ご協力いただけますようお願い申し上げます。また、過年度分の会費が未納の方は、あわせてお振込いただけますようお願い申し上げます。

敬具

記

○ やまがた自然エネルギーネットワークの年会費について

個人会員 : 3,000円/人

賛助会員（企業・団体様） : 5,000円/1口（1口5,000円で何口でもお受けいたします。）

○ 会員の会費納入方法について。

1. ゆうちょ銀行の「払込取扱票」を使つての納入方法

本団体の会費納入の振込先においては「ゆうちょ銀行」の当座をご用意しております。同封する「払込取扱票」に、希望する会員種類ごとの金額と会員様の連絡を記入し、郵便局の窓口またはゆうちょ銀行ATMでお手続き下さい。また、郵便局に備付けの無記の「払込取扱票」にてお振込みする場合は、会員様と振込内容を照会するため、下記の口座番号と取扱票の通信欄に「やまがた自然エネルギーネットワーク会費」、「会員様の連絡先（住所、お名前、ご連絡先電話番号）」をご記入下さい。

- ・ 口座番号 : ██████████-██████████-██████████
- ・ 加入者名 : やまがた自然エネルギーネットワーク

※会費の領収書が必要な方は、事務局のメールまでお問合せください。

領収書をご希望な方は、払込取扱票の備考欄に領収書が必要な旨をご記入ください。なお、お振込み時に、払込取扱票の右側、「郵便振替払込請求書兼受領証」を郵便局の窓口・ATMにて受け取りますが、これが税法上も正式な領収書としてご利用頂けますので、そちらをご利用下さい。



【会費等に関する問合せ先】 やまがた自然エネルギーネットワーク（事務局）

TEL : 050-3479-2014 メール : info@yamaene.net

※ご不明な点がございましたら、事務局までお問合せください。

※ご都合により退会をご希望の方は、事務局までご連絡ください。

政務活動費支出報告書

支出番号 NO.

研究研修費	<input type="checkbox"/>	支出年月日	令和3年 4月 21日 支出			
調査旅費	<input type="checkbox"/>					
広報広聴費	<input checked="" type="checkbox"/>	支出額	¥ 9 6 4 0 0			
要請・陳情活動費	<input type="checkbox"/>					
資料作成費	<input type="checkbox"/>	支出先	大仁堂印刷所			
資料購入費	<input type="checkbox"/>					
人件費	<input type="checkbox"/>					
事務所費	<input type="checkbox"/>					
通信・交通費	<input type="checkbox"/>					
支出内容						
ふれあいNO127印刷代 4100部 (4ページ)						

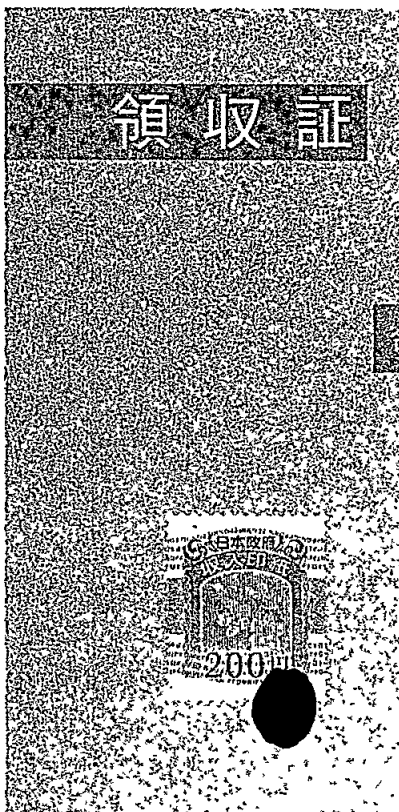

領収証

NO.

令和3年4月21日

佐藤秀明

様

合計金額 ¥ 96,400-

内消費税額 ¥ 税込

上記の金額正に領収いたしました。誠にありがとうございます。

但しふれあい NO.127 4,100部 < 2冊 1,000
5冊に3冊 3,100

収入金内訳

現金 0

小切手

相殺

大仁堂印刷所

〒990-0047 旭川市東町2丁目1の33
Tel. (023) 622-2531 Fax. 624-2482

コロナに負けない医療体制の強化を

山形市議会議員 佐藤 秀明



コロナの感染が終息する
気配をみせません。市民の
皆様は不安な毎日をお過ご
しのこととご拝察申し上げ
ます。

議会に、感染者が急増し
ていること、医療機関の入
院患者と病床の占有率が高
まっていることが緊急事態
宣言の背景であるとの報告
がありました。私は、ひっ
迫している医療体制の強化
のため、重症者の増大に備
えてベッドを確保すること
が重要であり、軽症者や回
復者を借り上げたホテルに
宿泊させるなどして、医師
や看護師を派遣する体制を
つくること。そのため医師
会などとの更なる協議を進
めることが早急に必要では
ないかと発言しました。
日本の医療制度は優れて
いると思っていました。が、
脆弱なことが見えてきまし

た。コロナ患者を受け入れ
ているところは実際上は公
的医療機関が大半であり、
そうしたところを縮小させ
てきた「つけ」が今回明らか
になっていきます。山形市議
会でも平成28年の12月議会
で市立病院済生館の57病床
を削減する条例案が出さ
れ、結果的に市民連合が反
対する中、1票差で可決し
たことがあります。私は反
対討論に立ちましたが、国
の進めてきた公的医療の縮
小に向けた医療構想の結
果、現在のような事態になっ
たと思わざるを得ません。

ところで、私事ですが自
宅で療養していた私の父が
3月2日に老衰で亡くなり
ました。父に対して生前に
いただきましたご厚誼に深
く感謝申し上げます。
父が体調を崩してから最
後まで、家族で交代しなが
ら介護を続けてきました
が、その間24時間の訪問看
護と往診を献身的に継続し
ていただいた事業者と医師

に心から感謝しています。
私にとって介護保険と医療
制度の重要さを、身をもつ
て再認識する機会となりま

滝山地区の国道13号線の
東側にはスーパーも銀行の
支店もなく、自家用車のな
い高齢者や学生にとって買
い物などの不便な地域と
なっています。このため、
私は平成30年3月定例会の
一般質問や、マスタープラ
ン策定のための地域ヒヤリ
ングなどで「南くるりんバ
ス」の必要性を訴えてきま
した。この地域域公共交通
計画が策定され、滝山地区
がモデル地区に指定され、
来年度には「南くるりんバ
ス」が運行を開始すること
になったのは大きな前進だ
と思います。南イオンなど
が立地する吉原地区や山形
大学医学部などと芸工大付

した。
私は医療崩壊を防ぐに
は、このような方たちの協
力なしには乗り切れないと
思います。ワクチン接種を
急ぎ、市民が広く抗体を持
つことが出来るまで、是非
医療資源の総力をあげた体
制を作っていくことを訴え
ていきたいと考えます。

近までくると回り、將
来的には蔵王駅と山形駅の
中間にできる新駅を結節点
にしてJＲや路線バスと繋
いでいくことになっていま
す。今年度は、準備として
地域のアンケートや住民と
の意見交換会が予定されて
いますので、その時はルー
トをどうす
るか、運行
時間や頻度
をどうする
かなど、利
用しやすい
制度にする
ため是非ご
意見をお願
いします。

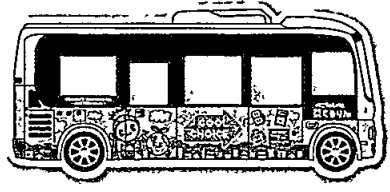

「感染定脱服」「アフターコロナ」の当初予算を可決!

脱炭素社会・スマートシティー構築で熱い議論!

— 山形駅西口バスベイ・道の駅「(仮称)蔵王」建設工事へ —

現下の新型コロナウイルス対策、そしてアフターコロナを見据え脱炭素社会、ICT化をはじめとするスマートシティー実現・構築などに向けた一般会計当初予算九六六億円、九特別会計三企業会計を併せた全会計一、八八四億円、今後二年間の介護保険料を改定する条例、市移管の「あかねヶ丘陸上競技場」の設置・管理条例などを審査する三月定例議会は、これらの案件を可決するとともに、監査委員、固定資産評価審査委員の選任に同意し、「安全・安心の医療・介護の実現」のための意見書の提出請願を採択し、二七日間にわたる議論を経て三月三日に閉会しました。

市民連合山形市議団(佐藤秀明・川口充律・遠藤吉久・松井愛)は、開会期間中綿密な話し合いを行い各委員会での質疑、意見反映を行ってきました。また、独自にコロナ対策としてこれまで三二回(三月三十一日現在)の対策会議を開催し、安心、安全な市民生活に向けて提言、提案の取り組みを逐次行ってきました。

以下、三月議会での主な内容について、ご報告いたします。

南北くるりんバス運行 JR新駅新設など!

「地域公共交通計画」を策定

高齢者をはじめ誰もが快適に移動できる環境を整備しようとする、山形市地域公共交通計画が策定されました。

山形市は日常生活における家用自動車の比率が高く、鉄道や路線バスの利用が少ないという特徴があります。今後ニーズに応じた多様な移動手段を充実させる

こと、ICカードなどによる先進技術を導入すること、待ち時間の短縮など公共交通の利便性を高くするなどの方角をめざしています。

一五年後の具体的なネットワークビジョンは図のようになります。交通軸の構築では羽前千蔵駅を結節点として北部地

区をめぐる「北くるりん」と、山形駅と蔵王駅の間に新駅を建設して結節点とし、吉原、成沢地区をめぐる「南くるりん」を導入します。

また、タクシーなどを活用

用した新しい交通サービスの導入をすすめることも盛り込まれました。

今後モデル事業として滝山地区で買物不便解消を目指す「南くるりん」を、タクシー等を活用した新し

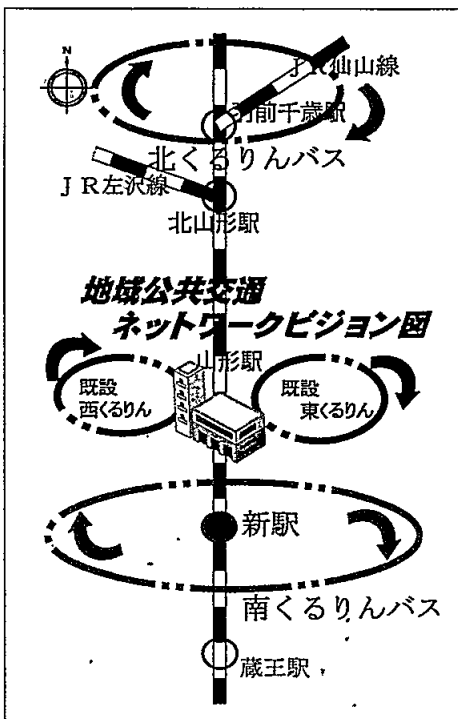

地域公共交通ネットワークビジョン図



敷地面積が 1/3 に (移転先となる旧県民会館)

旧山形県民会館跡地に建設する新市民会館の構想が示されました。敷地面積が現在の市民会館の三分の一となるため、地上五階地下二階となる見込みで、大ホール二〇〇〇席、小ホール三〇〇〇席を想定。

新市民会館構想示される

令和一二年度開館に向け始動

い交通サービスの導入を楯山、金井、村木沢の各地区で早ければ令和四年四月から実証実験を行います。

「くるりん」市が山形交通に委託して運行する循環バスの愛称。山形駅を起点に東西二路線で運行中。

小ホールは地下二階におくこととなります。

そのほか市民の日常的な活動や練習の場としてスタジオなどの創造活動部門、国際ドキュメンタリー映画祭の作品を保存公開するフィルムライブラリーも設置されます。

七日町に立地することになるため、市民や観光客が気軽に立ち寄り賑わいの拠点となるよう、一階部分にはラウンジとして活用することとし総事業費を一〇〇億円から一一〇億円と見込み、令和七年度から建設をはじめ令和一二年度開館の予定とします。

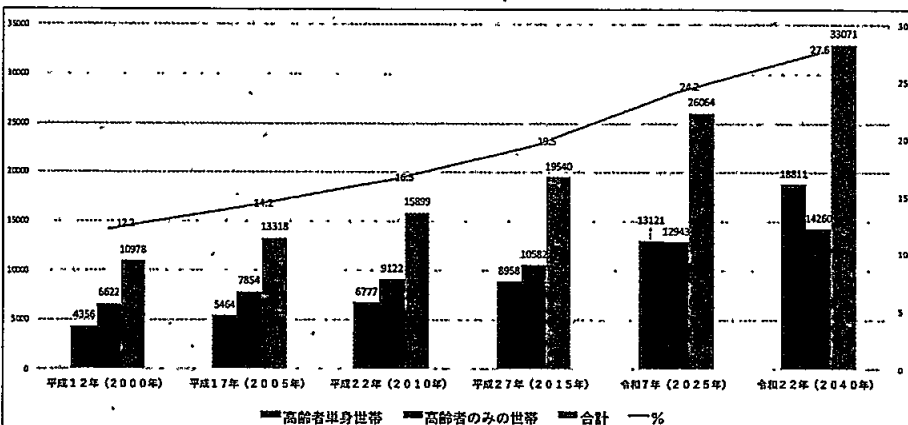

山形市の世帯構造の変化

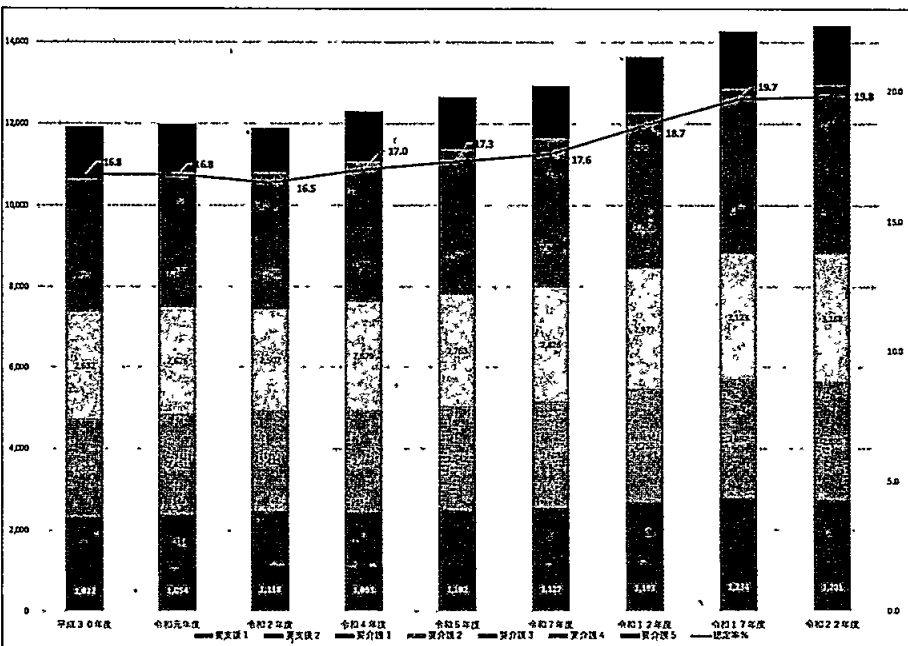

認定者数の推移

新介護保険料が決まる!

高齢者保健福祉計画 第八期介護保険事業計画から

本市の高齢者数は、七万二千人を超えており、今後、認知症高齢者、高齢者単身世帯、高齢者のみの世帯

が増加すると見込まれています。こうした中、医療や介護が必要になっても、住み慣

れた地域で安心して望む暮らしができるよう、切れ目のない在宅医療と介護の提供体制を、引き続き整えていくとした見出しのそれぞれの計画が策定されました。策定にあたっては、高齢者の生活状況や、介護者の就労状況、介護保険事業者等実態など、広くアンケート

ト調査を実施し、現場の声を施策に反映させるため、介護事業者等との意見交換なども行ないました。

かつては、施設への入所を希望しながらも、施設に空きがなく入所できない高齢者が多数おり、そうした待機者をどう解消するかが大きな課題でした。新しい計画では、多くの高齢者が在宅での療養・介護を望んでいるという調査結果をもとに、住み慣れた家で穏やかに暮らしている方の実例紹介や、多様な当事者のニーズに添えていくための介護従事者を増やす取り組みに力を入れて行きます。

(これらの取り組みは、動画視聴サイトYouTubeで公開していますので、ぜひご覧ください。)

この計画に基づいて進捗状況を毎年度点検・分析を行なった上で、必要に応じて施策の見直しを図ります。

また、施策に関する情報を市のホームページで市民に公表するなど、積極的な

情報提供を行なっています。

第一号被保険者の介護保険料は、年額六九、六〇〇円(月額換算五、八〇〇円)とし、中長期的な推計で、団塊の世代の全てが七五歳以上となる令和七年度は六、五八八円、介護ニーズの高い八五歳以上の人口が急速に増加することが見込まれる令和二二年度は八、四八九円(いずれも月額換算)と見込んでいます。

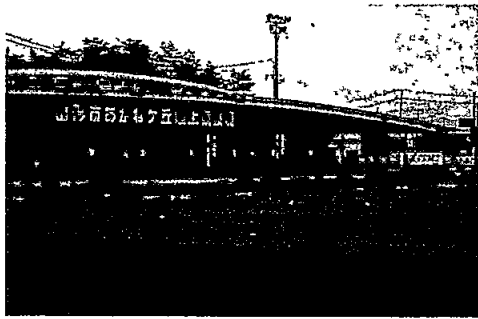

より身近な利便性の高い競技場に!!

「あかねヶ丘陸上競技場」

— 三種公認継続・山形市で管理へ —

県営「あかねヶ丘陸上競技場」を山形市が県から無償で借り受け、管理運営に当たることになりました。

管理運営予算として、二、八九一万円、三種公認更新事業に一億八、三三三万円が計上提案され審議、可決されました。

当該施設は、市内では唯一公認競技場として主要大

満了を迎えるため一年間の延長措置を受け、公認更新に係るトラック等の改修及び競技用備品の整備を行うことになりました。

改修工事は九月に始め、来年四月のリニューアルオープンをめざします。

経年劣化したトラックの改修や写真判定装置などの競技備品の更新も行われることから、これまで以上に利用者に愛される施設となるようなしっかりとした運営が求められます。

会の会場として利用されるときにも中学生・高校生の部活動を中心とした利用や各種大会や記録会等も開催され、年間約一二万人の利用者を考慮し、県との協議で継続利用となりました。

駐車場内でのイベント開催の使用料については、当局から、「県ではこれまでも無料としており、市においても同様の取り扱いをしたい。」との答弁がありました。

今冬の除排雪費用

「10億2,600万円」を超える!

【豪雪対策の概要報告】

- 豪雪本部立ち上げ
 - ・令和2年12月20日
- 総除排雪委託業者数 96社
- 総借上除雪車数 297台
- 除排雪関連経費 (3/31現在)
 - 1,026,136,146円 (内前払金237,391,400円)
- 道路除雪状況
 - ・一斉除雪7回・山間除雪34回
 - ・路面整正、幅出し 98回
 - ・凍結防止剤散布 80回
- 人的被害(転倒など) 92人
- 道路排雪状況
 - ・車道排雪 48回
 - ・交差点排雪 12回
 - ・歩道排雪 2回
- 町内会等一斉除排雪報償金
 - ・36町内会 62回
 - 4,385,116円
- 排雪場(豪雪本部立上以降)
 - ・馬見ヶ崎川千歳橋右岸 4,250㎡ 堆雪80%
 - ・馬見ヶ崎川球技場前 9,800㎡ 堆雪55%

政務活動費支出報告書

支出番号 NO.

研究研修費	<input type="checkbox"/>	支出年月日	令和3年 8月 10日 支出				
調査旅費	<input type="checkbox"/>						
広報広聴費	<input checked="" type="checkbox"/>	支出額	¥ 96,400				
要請・陳情活動費	<input type="checkbox"/>						
資料作成費	<input type="checkbox"/>	支出先	大仁堂印刷所				
資料購入費	<input type="checkbox"/>						
人件費	<input type="checkbox"/>						
事務所費	<input type="checkbox"/>						
通信・交通費	<input type="checkbox"/>						
支出内容							
ふれあいNO128印刷代 4100部 (4ページ)							

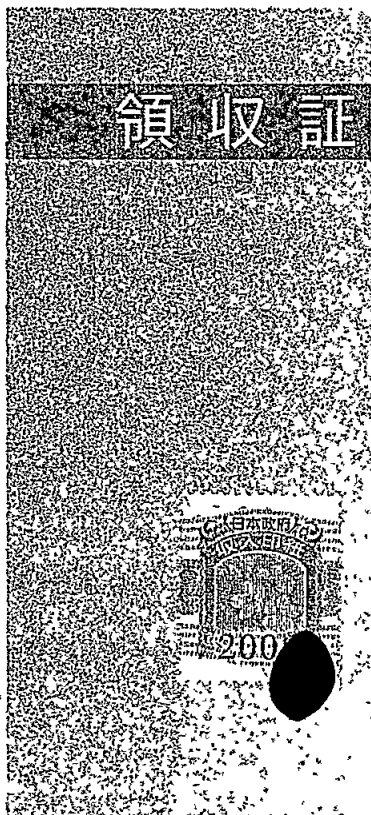

NO.

令和3年8月10日

佐藤秀明

様

合計金額 ¥ 96,400-

内消費税額 ¥ 税込

上記の金額正に領収いたしました。誠にありがとうございます。

但し、ふれあいNO.128 4100部 ← 2折 1000部
3折 3100部

入金内訳

現金 0
小切手
相殺

大仁堂印刷

合資会社 大仁堂印刷所
〒990-0047 山形市旅籠町2丁目1033
Tel. (023)624-2531 Fax 624-2482



ふれあい

【発行責任者】 山形市旅電町 2-3-25 山形市議会内 【市民連合山形市議団】 TEL 641-1212 内線 721

変異株を乗り越えて、終息へ

山形市議会議員 佐藤 秀明



議会改革を止めるな

年も接種する必要が生じるだろう。」
変異株を乗り越えるには私は、さらにワクチン接種を加速し、基本的な感染防止策を忘れないよう対応すること、また、将来のため、事実を明確にして準備しておくことが重要だと思います。

山形市議会に議席をいただいて10年となり、全国市議会議員からの表彰を受けました。皆様のご支援によるものであり、感謝の気持ちをお返しに議会活動を続けていきますので、これからもよろしくお願いします。

東京2020オリンピックでの日本人選手の健闘が国民を沸かせる一方、首都圏などでは新型コロナウイルス新規感染者数が過去最多を記録しています。

それを受け、山形市議会でも、山形市保健所長が医師としての専門的な知見も含め、直接説明しました。

(以前には保健所長の出席がなく、市民連合が議会を開き保健所長の出席を求めざるべきであると主張したため実施されました。)

「現在は、非常に危険な

状態である。全体の6割が変異株であり、20代の感染が多くなっている。変異株では10メートル離れていても感染する可能性がある。マスク手洗い、3分おきに換気して外気と入れ替えることが重要である。

現在市内全年齢の41%がワクチンを2回接種し終わっている。しかし、集団免疫を獲得するには、変異株の場合はデーターがないので従来株で言われた50%を超える接種が必要である。また、ワクチン接種で従来株では95%感染しないが、変異株ではそれより下回る。現に山形市内でも2回の接種を受けても感染した人がいる。

変異株は県外から持ち込まれている。県外から来た人に来るだけ接触しないことを心掛けたほうが良い。

免疫は、1年間程度は持続すると推測できるが、来

議会運営に関する調整をする議会運営委員になって6年目に入りました。同時に議会改革検討委員会事務局長を拝命し、会派を代表して議会改革に関する議論を継続してきました。目的は議会を開かれたものに、活発な議論を促すこと、無駄を省き、女性や障がい者の政治参画を保障すること等です。

とりわけこの数年はかなりの成果がありました。女性の参画という観点では、議会に保育室(授乳室)を設置し、育児休業の制度を作りました。また、政務活動費の用途基準を厳格化し

て飲食を伴うものに使わないこととし、領収書等関係書類をすべてインターネットで公開しました。本会議や予算特別委員会のみならず、各常任委員会の発言も全文筆記にして発言委員の名前も表記しました、等々です。今後もインターネット活用のためのタブレットWiFi環境の整備や代表質問の導入など、全議員の理解が必要なものが残されています。合意を得ることの困難さはこの間十二分に感じていますが、議会改革を止めずに、一歩でも進めることが重要だと考えています。

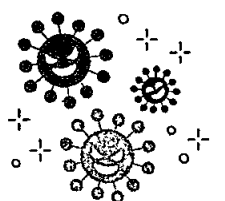

「コロナ対策・接種費用」など補正25億8千万円可決！ ワクチン接種方法等で「全員協議会集中質疑」

一人目副市長・井上氏の人事案件に同意



排水ポンプ車

近年多発する豪雨や昨年七月の集中豪雨を教訓とし

令和四年四月運用開始



六月定例議会は六月一七日から七月二日までの一六日間にわたって開催され、コロナ対策・ワクチン接種費用などをはじめとする補正予算二五億八千万円、印鑑条例の一部改正、緊急輸送車・高規格救急自動車の購入、排水ポンプ車の購入、仮称Q1(キューイチ)やまがたクリエイティブシティセンター(旧一小校舎の活用)工事請負契約などの事件決議を可決するとともに、副市長に井上貴至氏を選任する人事案件に同意し閉会しました。

また、全員協議会において、コロナ対策、ワクチン接種の予約方法、優先接種者の選定などについて集中質疑を行ってきました。以下、その主な内容について、ご報告いたします。

て、市所有排水ポンプ車が初めて配備されます。排水ポンプ六台を備え、排出能力は毎分三〇トン。二五坪プールであれば一五分で排水可能です。価格は四、五六五万円。保管場所については、半径五㎞圏内(移動時間一〇分内)の須川沿川、大郷地区、穂積アンダー、山形駅南アンダーまでを想定して、鳴地区北側の調整池敷

地内で検討しています。また、昨年と同様な豪雨があった場合の対策に対して、「ポンプ車の配備先については、山形河川国道事務所寒河江出張所の排水ポンプ車が志戸田地区荒神川、樫沢地区王川にそれぞれ一台配備されており、今後も床上浸水被害があった鰯洗地区と志戸田地区への配備が考えられる。昨年の状況からすると四台のポンプ車があれば、内水による被害が防げると考えられるが、須川沿川の内水氾濫解析結果を踏まえ、増車台数

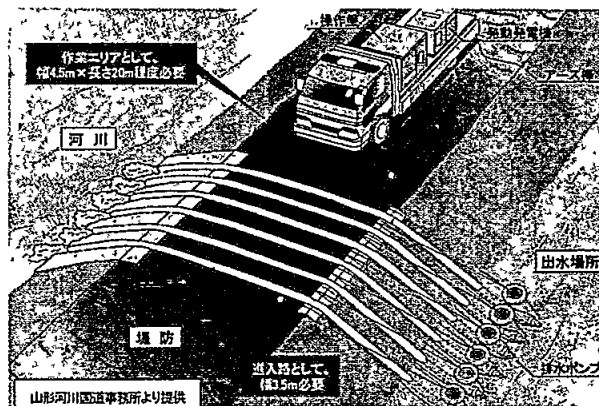

ポンプ車の稼働図

を検討していきたい。」との答弁がありました。当座、国が二台、市が一台有することになり、国と連携を密にした運用が期待されます。

中心市街地 活性化の状況は？

山形市では「山形市中心市街地グランドデザイン」に基づき、活性化すべき機能の誘導を図るゾーニング設定や一五の要素からなる様々な戦略プロジェクトを手がけています。

その中から、旧第一小学校（現まなび館）を活用したQ1（キューイチ）事業と旧大沼デパートの現状をご報告いたします。

Q1事業の経過と概要

として、旧第一小学校校舎をリノベーションし再活用

山形市では2017年に「ユネスコ創造都市ネットワーク」に映画分野で加盟認定を受けたことを契機として映像文化、音楽、食、伝統工芸など本市の多彩な文化の創造性や地域資産を活用することにより、産業や観光等の活性化を図り、持続可能な都市の発展をめざすこととしました。

Q1プロジェクトは、創造都市やまがたの拠点施設

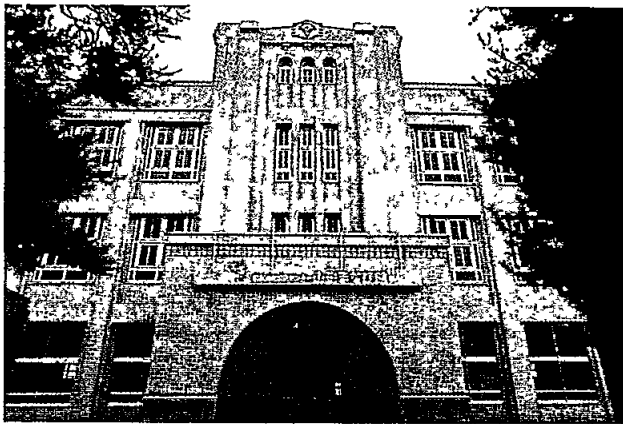

中心市街地活性化の一翼を担う

する事業です。

今議会で、このリノベーション工事一式、総額九億二、六七五万円の議案を可決しました。

本年度は未整備である二、三階を含む施設全体の改修工事やエレベーターの設置工事等を実施し併せてテナント誘致活動を行い、来年度前半で外構、テナント工事を経て九月にオープン予定です。

諸室計画は、

一階・市の食文化を体感できる飲食店や物販、文化財展示室、紅花文庫

二階・映像系オフィス、オフィス、飲食店

三階・オフィス、シェアオフィス、オープンアトリウム、創造都市やまがたPRコーナーとされています。

駐車場は、周辺民間駐車場の借り上げなどの協力を依頼している状況です

旧大沼デパートの現状と今後の方向について

現在、財団法人山形市都市振興公社が所有している「旧大沼デパート」について活用策と問題点について質疑、議論しました。

問題点は何か！

「1」所有者が公社ではあるものの、動産が搬出されずおらず建物の引き渡しになされていない。このため、所有者であるが、使用制限がかかっている。かつ、動産の所有権放棄の「覚書」の締結の目処が立っていない。

「2」当座、通電するための分電盤設置など一億円相当が見込まれる。

「3」建物全体が老朽化し、使用するには大規模な修繕が不可欠である。

このため、
①すべてのフロア

を修繕し活用する。②部分的に修繕し、一階、二階など限定して活用する。③内部の修繕はせず、軒先だけの活用をする。④建物を解体し広場として活用する。などを検討するとともに併せて済生館、南隣の横田ビルも含めた周辺エリア一帯について公民連携による利活用策を進めていくこととし、サウンディング型市場調査も実施していくこととしました。



未だ残る動産の数々

新型コロナウイルス 関連報告ページ

生活困窮者に月額最大
一〇万円の生活資金

新型コロナウイルス感染症の長期化によって収入が減少し生活困窮となっている世帯に、月額最大一〇万円を三ヶ月間支給する制度を可決しました。

支給対象となるのは国の
※特例貸付が限度額に達して
いて収入、資産要件に合致し、かつハローワークで求職活動を行うことが必要です。

、社会福祉協議会で八月三
日まで受け付け、それぞ
れ月額、単身世帯六万円、
二人世帯八万円、三人以上
の世帯一〇万円が支給され
ます。

緊急小口、総合支援資金
の貸付は、令和二年度だけ
で一、八〇〇件に達してお

り、そのうち約三〇〇世帯
が該当すると見込んでいま
す。

特例貸付自体を周知する
ことがまだまだ必要であ
り、困窮状態から抜け出る
ことにつながるよう実効性
が求められます。

※特例給付

《緊急小口資金》

個人事業主などの特例二
〇万円、

その他一〇万円以内

《総合支援資金》

貸付限度額二人以上月二
〇万円、

単身一五万円

いずれも無利子、保証人

不要であり、償還時にお

所得の減少が続く住民税非

課税世帯の償還は免除する

ことができることになって

います。

南部「児童遊戯施設」
完成・供用が遅れます！

市南部への児童遊戯施設
は基礎工事が終了し、現在
一階躯体工事が施工されて
います。

しかしながら、新型コロナ
ウイルス感染症による設
計業務で対面協議が行えな
かったこと、鉄骨の納品が
遅れたことで工程の遅れが
生じることが報告されてま
した。

当初、完成は本年一二月
としていましたが、来年二
月となり、供用開始となる
のは令和四年三月一日から
同年四月一八日になると見
込んでいます。



完成が遅れる遊戯施設

針の穴には「糸」！ 「縄」は通せません！

――全員協議会の議論から――

五月二八日に開催された
新型コロナウイルス感染症
にかかると「全員協議会」で
冒頭の発言を行いました。

ことの発端は市が五月一
二日から開始した一般高齢
者向けワクチンの予約方法
でした。

六五歳以上の対象者は7
2,000人に対してワク
チンの割り当ては22,0
00人分。しかも電話、We
b半々の割り当て、かつかか
りつけ医院によってはコール
センターでの電話予約のみの
ところもあり、Webに疎い
高齢者は電話に殺到すること
となりました。

この間、市からの発信は
「ワクチンの量は十分確保
してあるので、あわてず予
約して欲しい。」のみ。

肝心のワクチンが限られ

ているのであれば、何故一
気に六五歳以上を対象とし
たものか。

例えば、この度は対象を
八〇歳以上にするとか、社
会的により優先する皆さん
に割り当てるとか、ほかの
方法が考えられたのではな
いかと強く思います。

「針の穴に糸は通せて
も、縄は通せない。制度設
計に問題があった。良識の
ある市民の皆さんからは、
整然とした順番体制を望
む。」との声が多く寄せら
れた。

これらの発言を受け、そ
の後、年齢ごとに一日単位
の受付方法に変更するなど
の措置が講じられました。
命と健康に順番はありま
せん。

市民全員が同じです。

政務活動費支出報告書

支出番号 NO.

研究研修費	<input type="checkbox"/>	支出年月日	令和3年 11月 19日 支出						
調査旅費	<input type="checkbox"/>								
広報広聴費	<input checked="" type="checkbox"/>	支出額	¥	1	2	1	0	0	0
要請・陳情活動費	<input type="checkbox"/>								
資料作成費	<input type="checkbox"/>	支出先	大仁堂印刷所						
資料購入費	<input type="checkbox"/>								
人件費	<input type="checkbox"/>								
事務所費	<input type="checkbox"/>								
通信・交通費	<input type="checkbox"/>								
支出内容			ふれあいNO129印刷代 4100部 (6ページ) $132,000円 \div 12 \times 11 = 121,000円$						

【領収書貼付】 ○重ならないよう貼付してください。

領収証

佐藤秀明 様

合計金額 ¥ 132,100-

内消費税額 ¥ 税込

上記の金額正に領収いたしました。誠にありがとうございます。

但し ふれあいNo.129 4,100部、ふれあい折込 4,100 枚 入金内訳
T=般算局

現金 _____
小切手 _____
相殺 _____

大仁堂印刷所
合資会社 大仁堂印刷所
〒990-0047 山形市旅籠町2丁目1033
Tel. (023)622-2531 Fax. 624-2482

NO. _____

令和 3 年 11 月 19 日

ふれあい

第 129 号
2021 (令和3) 年
9 月定例市議会
報 告 号

山形市中区南 2-9-15
TEL 631-5963
FAX 631-5963
E-mail: hdeak12915@gmail.com

発行責任者 山形市 町 2-3-25 山形市議会内 市議会山形市 町 TEL 631-2121 町 17-21



支えあう社会をめざそう

衆議院選挙戦で思うこと

山形市議会議員 佐藤 秀明



新型コロナウイルス感染者数が急激に減ってきた最近ですが、山形市民のみならずはいかにお過ごしでしょうか。まだまだ油断は出来ませんが、少しずつ規制を緩和していく試みが必要だと思います。

さて、衆議院選挙が与党勝利の結果となつて終了しました。

山形1区候補者原田まさひろさんに寄せられた皆様のご支援に心から感謝するとともに、結果を出せなかったことを深くお詫びいたします。

私は選挙期間を通して、原田まさひろさんの豊富な知識と福祉の実践に裏付けられた熱意に心をうたれました。そしてきつと次にはと思わせてもらいました。

私たちは目の前のことにとらわれて大事なことを忘れていないのか、それは日本の国と社会がどこに進んでいくべきか、何を指すのかということですね。原田まさひろさんは明確に日本は北欧式の福祉社会を目指すべきだと訴えていました。

「先進国の中で最も幸福を感じていない国民、競争力を失いかけている産業、欧米にくらべて感染者が少ないにもかかわらず簡単に崩壊してしまった医療。こんな日本は人々が将来に対す

る不安を抱えて消費せず、経済を回すこともできないでいる。自己責任と競争を強いられ、立ち上がることでできない弱い立場にある人々をしつかりと支える社会を作るべきだ。」

シングルマザーのための保育園とシェアハウスを運営し、また欧州留学

光をはなつ
文化創造都市山形に

山形市はユネスコの創造都市ネットワークの映像部門に加盟し、それにふさわしい文化振興条例とビジョンを策定中です。山形市らしさを盛り込むために難航しているようですが今年度中には内容を固め、議会の承認を得ることになるはずですね。また、旧県民会館跡地に建てられる新市民会館の構想、旧第一小学校の校舎を利用し文化の拠点施設を作ろうとするQ1プロジェクトと、コロナ禍の中でも山形市は文化振興の歩みを続けています。光を放つ文化に引き寄せられて人々は集い、街の魅力を増幅させます。取り組みが結実し、色彩豊かな山形市となるよう願っています。

山形市はユネスコの創造都市ネットワークの映像部門に加盟し、それにふさわしい文化振興条例とビジョンを策定中です。山形市らしさを盛り込むために難航しているようですが今年度中には内容を固め、議会の承認を得ることになるはずですね。また、旧県民会館跡地に建てられる新市民会館の構想、旧第一小学校の校舎を利用し文化の拠点施設を作ろうとするQ1プロジェクトと、コロナ禍の中でも山形市は文化振興の歩みを続けています。光を放つ文化に引き寄せられて人々は集い、街の魅力を増幅させます。取り組みが結実し、色彩豊かな山形市となるよう願っています。



「かまの通学路」佐藤秀明・画

の際に北欧の友人と交流した経験に裏付けられた実感を伴う主張です。このような意見に対する賛同はきつと静かに着実に広がっていくことでしょう。私が以前よく使っていた「ひるまず前へ」の言葉を原田まさひろさんに送りたいと思います。

ところで思いがけず、試みに応募した油絵が山形県総合美術展(県美展)の洋画部門に入選しました。たくさんの方に驚かれましたが光栄なことだと喜んでいきます。芸工大の社会人講座で教えていただいたことがようやくやく役に立ちました。そして、この絵に描かれた孫がのびのびと育っていく平和な世界であることを心から願っています。

「コロナ対策・事業継続給付金」など8億5千万円補正可決！

「西山形小学校・(仮)道の駅蔵王」工事請負契約締結

— 令和2年度一般会計ほか各会計決算を認定 —

「保育料負担」軽減へ！

— 令和三年九月分から適用 —

● 厚生委員会

九月定例議会は九月九日から一〇月一日までの二三日間にわたって開催され、希望する一二歳以上の市民が一月末までに二回の接種が完了するための経費及び経済活動縮小による事業者を支援するための経費計八億五千万円、保育料負担軽減事業八千九百万円、この春の凍霜害対策費一六百万円などの補正予算及び西山形小学校校舎改築請負契約(一億二七百万円)、(仮称)道の駅蔵王建設事業請負契約締結(一億七千七百万円)などの事件決議、さらには令和二年度にかかる、一般会計、各企業会計決算などを可決、認定し閉会しました。

以下、その主な内容について、ご報告いたします。

山形市では国に従い、すでに三歳以上の児童への保育料を無料としています。が、さらに三歳児未満児の負担軽減措置をとることにしました。

県が負担軽減に取り組むとしたことから、安心して子育てできる環境を整えるためです。

その標準時間保育の「保育料」は表のようになります。但し、年収三六〇万円

未満の「ひとり親」又は「障害児世帯」の保育料はゼロ円となります。

所得税九万七千円以上の家庭と未満の家庭では、保育料に大きく差が出来ることから、「見直しが必要ではないか。」との質疑に対し、「県の措置は今のところ令和六年度までの措置となっており、推移を見極めて検討する。」としています。

《軽減後の保育料負担区分表》

世帯区分		従来の保育料	軽減後の負担額
生活保護・非課税		0円	0円
年収 300万円未満	市町村民税 均等割課税	9,200円	0円
	所得割 15,000円未満	12,700円	2,950円
	所得割 48,600円未満	16,900円	5,900円
年収 470万円未満	所得割 97,000円未満	20,900円	5,900円
	所得割 97,000円以上	35,600~56,700円	軽減がないため、 従来と同じ

保育料無償化について

質問 今議会でも新たな県の交付金を受けて3歳児未満の保育料の軽減措置が提案されているが、今後市独自の取り組みとしてさらに無償化への取り組みをしないのか。

回答 山形市はすでに第3子の保育料無償化や国基準保育料からの軽減措置をおこなっており、今回はそれに県の交付金を加えてさらなる軽減をする。

県はこの施策を令和6年度までの事業としているので、今後の状況を見極めていく必要がある。本来少子化対策として国が全階層の無償化をすべきであり、県とともに要望していく。

質問 軽減措置によりさらに保育需要を喚起するので、保育体制を強化して受け入れ先を確保する必要があるのではないかと。

回答 申し込み状況を注視し、安心して子育てができる環境づくりを図っていく。

質問 山形市の保育料の刻みは国の基準と同様としているが、東北他都市はもともと細かくなっている。もともと刻みを細かくして不公平感を緩和すべきだ。

回答 保育料は不断の見直しが必要であるが、県の動向を見定めて考えていきたい。

関連資料

- 〈山形市出生数〉 2000年……2433人 / 2020年……1656人
- 〈3世代同居率〉 2000年……17.0% / 2015年……10.3%
- 〈母親の就労状況〉 (0~2歳児、山形市第2期子ども・子育て支援事業計画二一ス調査)
 - ・フルタイム 38.5%
 - ・フル育休中 15.5%
 - ・パート 18.0%
 - ・パート育休中 2.2%
 - ・無就労 24.8%

医療体制について

質問 今回のコロナ禍で市立病院済生館はどれくらいの患者を受け入れたのか。

回答 これまで中等症を中心に約300人の患者を受け入れている。

質問 済生館の果たした役割は極めて大きいと思う。日本は世界で最も病床数が多いと言われながら医療崩壊を引き起こした。これは感染症対応の病床の80%を引き受けている公立病院を7年間で137統廃合し、病床数を3万床も減らしてきた政府の政策の過ちによるものである。山形市でいうならば、これからのために済生館の機能を絶対に後退させてはならない。県は地域医療構想を策定しているが、この中では国の方針に基づき大幅に病床数を減少させることになっており、また、今回のような感染症や災害時の対応が不明だ。安易な病床削減に反対し、公立病院の役割の重視を明確に伝えるべきである。

回答 県のこれから進めていく予定の地域医療構想を含む次期保健医療計画の策定の中で、平時のみならず新興感染症発生などの有事においても公立病院の役割や機能分担を推進するよう主張していきたい。

質問 いま検討されようとしている済生館の建替えの問題でも一番重要なことは、感染症や災害時などの緊急事態に対応できる医療体制であり、それが出来ないならば現在の場所に固執することはないのではないかと。

回答 外部有識者を含む検討委員会で今年度中に、中心市街地エリアでの建替えを想定し、基本構想を策定する予定である。

質問 コロナ禍の中で国は応急措置として雇用調整助成金や生活福祉基金の適用範囲を拡大してきたが、自立するためには職業能力を高めることも必要である。また、雇用保険に加入していない人への支援制度の周知などワンストップでの対応やハローワークの窓口を庁舎内に設置することも必要ではないか。

回答 市は福祉まるごと相談と生活サポート相談窓口を一本化しており、対応したい。また、ハローワークの窓口の設置は市の重要事業と位置付けており、引き続き国に要望していく。

資格取得支援制度について、従来からの制度の周知を図るとともに、IT関連の資格のメニュー追加を検討していく。

環境・地球温暖化問題について

質問 昨年山形市はゼロカーボンシティの宣言をした。単なるスローガンではなく具体化する必要があると考えるがどうか。

回答 具体化のため、山形市地球温暖化対策実行計画（区域施策編）を国のマニュアル公開後速やかに改定する。目標達成のため市は市民事業者と一体となり、率先して二酸化炭素削減に取り組む。全庁的な取り組みが必要であり、交付金などの活用も調査検討していく。

質問 温暖化対策は早いスピードで、市の産業に大きな影響を与える。今後二酸化炭素排出削減の取り組みをしない企業は投資家や銀行から敬遠され、融資や投資を受けづらくなるばかりか、受注もできなくなる。さらにエンジン製造などガソリン車関連、石油ガスなどの産業の構造転換が必要である。農業分野も化学肥料は二酸化炭素の30倍といわれる温暖化物質である一酸化二窒素を発生するため、有機農業への転換が迫られる。これらにどう対応していくのか。

回答 国のグリーン成長戦略にもとづき、カーボンニュートラルの実現に向けた取り組みを成長の機会ととらえて、設備の更新や業態の変更を行う事業者を後押ししたい。そのため国や県のみならず市独自の支援を検討する。

農業分野では国が「みどりの食糧システム」を策定し有機農業の割合を25%にし、化学肥料の使用量の30%低減を目標としているので、市でも有機農業への転換が必要と考えている。

質問 市は既存の施策だけでなく、単独で行うことができない施策については率先して取り組むことが必要である。関連施設への太陽光パネル設置、環境負荷の少ない物品の購入や余剰電力の売却、市有車の燃料電池、電気自動車の導入などはどうか。

回答 率先して取り組み、機運を高めたい。例えば、仮称南循環バスへの環境にやさしい車両の導入などを検討している。

質問 高効率帯水層冷暖房施設などを活用し、ZEB（ゼロエネルギービル：省エネと再生可能エネルギー創出で二酸化炭素排出量を0%にしたビルを認証する制度）を達成した日本地下水の取り組みを、山形の特徴ある取り組みとして発信すべきではないか。

回答 ZEBを進めることは重要である。地下水熱を活用することは、山形の自然を生かした再生可能エネルギーであり、市有施設の整備などの際は導入を検討し、導入効果を広く発信して普及啓発に努めたい。

質問 公共交通の利用促進も温暖化対策として重要である。現在南ぐるりんバスを運行するため検討会が開催されているが、買い物に困難な地域である国道13号線東側滝山地区住民にとっては大変期待が大きい。実施についての決意はどうか。また、これを機会に地域交通をこのようにしていくか、改めて地域で検討する枠組みを作っていくべきではないか。

回答 準備を進め令和4年度内の実証実験を目指していきたい。地域が主体となって検討する枠組みが重要であると考えており、継続して地域の皆様と幅広く意見交換したい。

質問 温暖化による豪雨対策については、これまでのダムと堤防だけでなく、田んぼダムや遊水地などを活用した流域治水という観点が必要ではないか。

回答 田んぼダムは効果や先進都市での取り組みを調査研究し、周知を図っていきたい。須川の坂巻付近の堤防未整備地域については、県が昨年から調査しており、今後検討の段階となる。山形市でも流域治水を推進し、治水対策に取り組んでいきたい。

質問 高齢者や障がい者など特別な配慮を必要とする方に対する災害時の避難所について、コロナによる影響はどうか。また、現在は市避難所に要配慮者が来た時点で福祉避難所の開設を検討・決定する仕組みになっているが、事前登録制にすべきではないか。

回答 福祉避難所の受け入れの可否などを改めて確認する。また、国の「福祉避難所の運営ガイドライン」改定にあわせ、直接避難できるよう個別計画策定などもおこなっていく。

国民健康保険の 傷病手当金の活用を!

国保決算認定の質疑から

国民健康保険税率は東北
県庁所在都市でも高い方
ですが、その理由として

①人口あたりの医療機関が
多く受診しやすい環境にあ
ること

②国・県から交付される公
費額が違うことが考えら
れること。

③また、コロナによる受診
控えと、感染予防のための
マスク、手指消毒の徹底で
他の感染症が広がってい
ないことにより、保険給付費
が減少していること。

などが報告されました。

また、新型コロナ感染、
または感染を疑われて働け
なかつた被用者対象の傷病
手当金について、実績は令
和二年度で「一人」だけで
あったことが報告されまし
た。感染者数からしてあま

りに少ないし、後からも請
求は可能であることから、
「お知らせ」を対象者に直
接届くように要請しまし
た。

《福祉灯油購入費等 給付事業》

一〇月一日現在、市民税
非課税世帯のうち①高齢世
帯②障がい者世帯③ひとり
親世帯を対象に、本年も灯
油購入費五千円が給付され
ます。

一月上旬に対象者に通
知され、中旬に受付開始、
下旬から順次支給となりま
す。

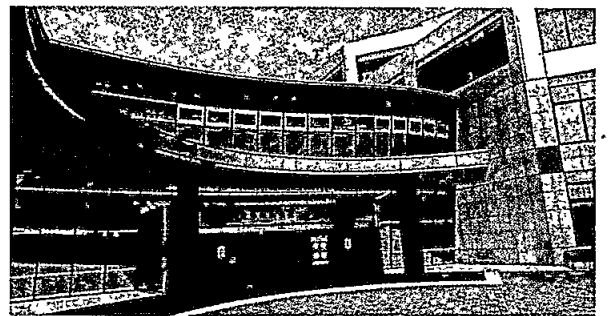

会場となるビッグウイング

《タブレット端末の 持ち帰り開始》

小中学校の授業で活用さ
れ始めているタブレット端
末について、家庭学習のた
めの「持ち帰りルール」が
整ったため、「持ち帰り」
が始まります。

長時間使用での健康被害
やパスワードの管理など懸
念される様々な課題につい
て、小学生、中学生それぞ
れの接続制限時間の設定、
正しく使用するためのルー
ルブックの配付を行い、安
全に快適に活用できる対応
を図っていきます。

「成人の祝賀式」

令和4年4月30日(土)開催へ!

— 名称変更も検討へ —

● 産業文教委員会

冬季の式典開催は、寒さ
や乾燥などにより、感染拡
大の危険性が高まる可能性
があるため、気候が良くな
る四月三〇日(土)に開催
することとしました。

会場は「山形国際交流プ
ラザ(ビッグウイング)」
で、前回同様に卒業した中
学校区で概ね南北のエリア
に区分し、午前・午後の二
回に分けての開催になりま
す。

感染対策としてSNS等
を活用して事前に参加登録
制とします。

令和三年度の成人式の祝
賀式に参加できなかった方
にも呼びかけま
す。

また、令和四年
四月一日から成人
年齢が一八歳に引
き下げられます
が、式典の参加者
はこれまでどおり
「二〇歳の方」を
対象とするため、
「成人の祝賀式」
という名称を変更
することを検討し
ていきます。

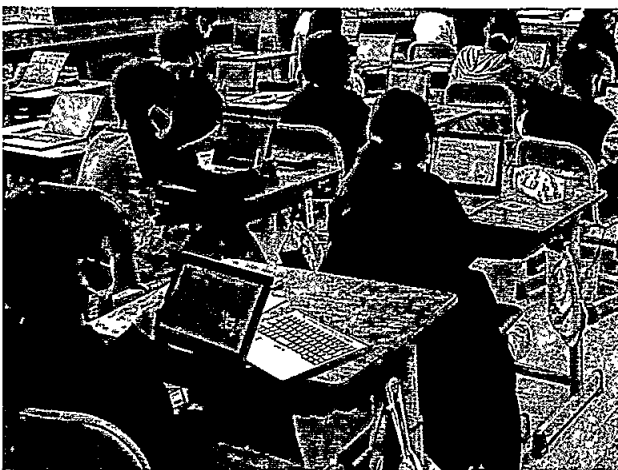

タブレットを使用した授業

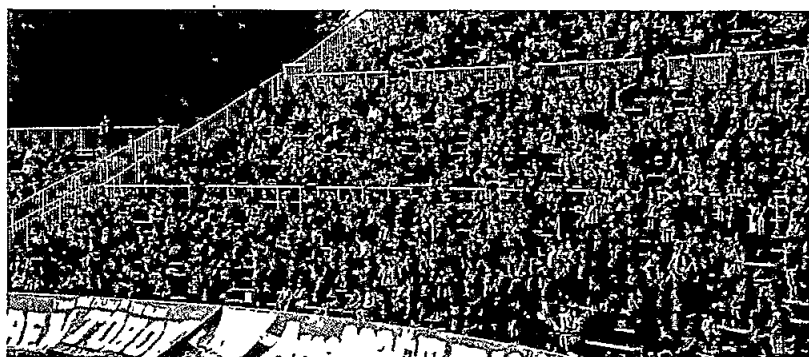

モンテディオ山形の活躍を期待!!

サッカー場建設議論は？ どうなっている？

● 総務委員会

総務決算委員会で「二〇二五年運用開始としている新サッカー場建設について、一説には建設費用は一五〇億円とも二〇〇億円と

も言われており、県民総意でなければ建設は不可能だ。以前各自治体に建設意向の調査を行い、誘致自治体を公募するとしていた。

情報があまりにも少なすぎ。その後の経過、議論はどうなっているか。」との質疑に対し、当局から「山形スタジアム探求会の議論を経て、現在は山形市と天童市のみが誘致に手を上げている状況だ。

当初のコンペ方式ではなく、株式会社モンテディオ山形が山形市、天童市で折衝している状況である。

本市はモンテファーストの考え方を示し、山形市内への誘致を働きかけている。現在事業スキームなどの前提条件を含めて意見交換を行っているが、条件に合うようであれば、より具体的に提案し、積極的にすすめていきたい。」との答弁がありました。

天然芝。収容観客は一万五千人〜二万人。供用開始は二五年とすれば、市内でも誘致運動をしている地区もあるだけに、できるだけ早く候補地を決定し、建設に着手すべきことを強く働きかけをすることを要請しました。

「料亭千歳館」が公園に

● 環境建設委員会

10月8日に全員協議会が開催され、「料亭千歳館」について、「本町・七日町地区」における公園空白地域の解消と山形市中心市街地ランドデザイン（料亭文化ゾーン）に基づき、文化財建造物一体となる利活用の検討を進め、新たな魅力ある「（仮称）花小路公園」の整備を図ることが報告されました。

文化財に指定されている建造物と庭木については、市に寄贈し、約2,500㎡の土地については市が購入するとしています。

質疑では、寺町、七日町三丁目地区、都市計画道路諏訪町・七日町線と一体となった都市整備や公園内での飲食の可否などがだされました。

今後、旧大沼デパートと同様のサウンディング調査を重ね、内容をつめていくとしています。

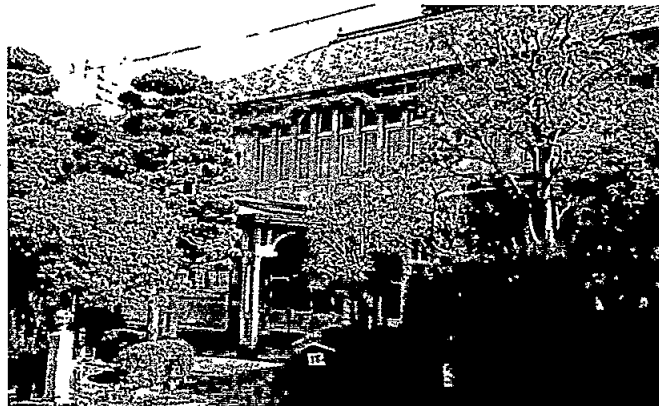

公園となる千歳館

政務活動費支出報告書

支出番号 NO.

研究研修費	<input type="checkbox"/>	支出年月日	令和4年 1月 31日 支出			
調査旅費	<input type="checkbox"/>					
広報広聴費	<input checked="" type="checkbox"/>	支出額	¥ 48,000			
要請・陳情活動費	<input type="checkbox"/>					
資料作成費	<input type="checkbox"/>	支出先	大仁堂印刷所			
資料購入費	<input type="checkbox"/>					
人件費	<input type="checkbox"/>					
事務所費	<input type="checkbox"/>					
通信・交通費	<input type="checkbox"/>					
支出内容	ふれあいNO130印刷代 2000部 (4ページ)					

【領収書貼付】 ○重ならないよう貼付してください

領収証

NO.

令和 4年 1月 31日

佐藤秀明 様

合計金額 ¥ 48,000-

内消費税額 ¥ 税込

上記の金額正に領収いたしました。誠にありがとうございます。

但し、ふれあいNO.130, 2000部

記入金内訳

現金 0

小切手

相殺

大仁堂印刷

合資会社 大仁堂印刷所
〒990-0047 山形市旅籠町下目1の33
Tel. (023)622-2591 Fax. 624-2482

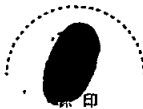

ふれあい

第 130 号
2021 (令和3) 年
12月定例会
報告号

〔発行責任者〕 山形市旅籠町 2-3-25 山形市議会内 〔市民連合山形市議団〕 TEL 641-1212 内線 721



平和な年に — 沖縄戦を忘れない！

山形市議会議員 佐藤 秀明

市民の皆さまにとって今年こそ良い年となりますようお祈りします。

平和への祈りを込めて、私が令和3年12月議会で行った「沖縄戦没者の遺骨等が含まれた土砂を埋め立て等に使用しないよう求める意見書について」の賛成討論を要約します。(3ページ参照)

歩兵32連隊は明治31年に創設され現在の霞城公園内に兵営がありました。山形県人と東北、北海道出身者で構成されていたと言われます。

太平洋戦争の末期昭和19年に満州の揚崗(やんがん)駐屯地から動員命令を受けて沖縄本島に転進、その際の人員は2800名、現地で徴集した1000名をいれて3800名でした。

明けて20年3月猛烈な艦砲射撃と空爆が始まり、25日アメリカ軍は慶良間諸島に上陸を開始、4月1日にはついに沖縄本島に上陸しました。

32連隊は軍の作戦命令を受けて4月25日、最も戦闘の激しかった首里戦線に転出、各地で戦闘を繰り広げました。が圧倒的な戦力差により総攻撃にも完敗。死体が散乱する中を撤退し、6月

4日糸満市国吉高地の自然洞窟壕に移動。6月19日から壕はアメリカ軍に包囲され、生き残った100名余りは完全に閉じ込められます。孤立無援一歩外に出れば銃弾が容赦なく降ってくる中で、全員出撃して玉碎するか否かの判断を迫られたとき、最後の師団命令が無線で届きます。「最後の一兵となるとも敵に出血を強要すべし。」生き延びて最後まで戦って敵にダメージを与えよという意味です。壕の中では次々と重傷兵が死んでいき、精神に異常をきたすものも続出します。

しかし、連隊は師団命令に従い、齒を食いしばり反撃の機を狙いました。そして奇跡的に新たな自然洞窟への道を探り当て脱出に成功します。そして、その後は残存部隊と合流し、昼は壕内に潜みながら、夜になると起きだしてアメリカ軍野営地に切り込みに出かけ、食料と武器を奪いました。6月23日軍司令官と参謀長が自決、組織的な戦闘が終了しても、洞窟を探して少数に分かれながらゲリラ戦は続きます。

米軍の掃討作戦の中で8月15日の終戦を迎えますが、通信手段が途絶え確

認するすべのない兵士たちはさらに戦闘を続けます。連隊長の決断により、ようやく32連隊が武装解除したのは、8月29日でした。最後に集結した連隊の兵力は、配属部隊を失った兵も含めて2百数十名であったとあります。

沖縄南部は山形県民の先人たちの血がしみ込んだ地域です。今回埋め立てに使う目的で伐採を始めた熊野鉾山は先ほどの国吉台から5キロ程度の場所にあります。まさに32連隊がゲリラ戦で死闘を繰り広げたところであり、そこには遺骨収集ボランティアにより、遺骨があることが確認されています。ふるさとと家族の安寧を祈りながら、帰ることのできなかつた兵士たち、その遺骨を返すことは国会で全会一致決議され、法律となつていきます。海底深く埋められれば遺骨を未来永劫返すことは出来ません。

二度と繰り返してはならない戦争の犠牲になった、兵士と沖縄住民たちに衷心より哀悼の誠を捧げます。

意見書賛成に、議員各位のご賛同を賜りますようお願い申し上げます。

(参考資料) 「沖縄戦記霞城連隊の最後」

高島勇之助氏・著

コロナ対策・子育て給付金など77億9千万円補正可決!

同志平地区に消防「蔵王温泉出張所」移転建設へ!

—「防災対策」「まちづくり・鳥獣対策」2特別委員会を設置—

二月定例議会は一月二十五日から二月一日までの一六日間にあたり開催され、一八歳以下の児童一人につき一〇万円相当の給付のうち五万円を支給する予算一七億五千二百万円、休日夜間診療所への補助金二八百万円、PCR検査費用、入院費用などの追加一億七千三百万円、雇用調整助成金申請補助金四千万円、特定不妊治療費助成事業費一五百万円、出産支援給付金給付費一億円、米価下落対策支援助交付金二三百万円、農業用ため池改修事業費負担金一億二千万円、定住者向け奨学金返還支援助事業費一六百万円、清風荘駐車場整備事業費二六百万円などの補正予算、西部工業団地公園再編事業用地の取得、市施設の指定管理者の指定などの事件決議を原案のとおり可決、決定し閉会しました。

また、二月二四日の臨時議会で政府の子育て支援金支給方針の変更を受けて、残りの五万円についても現金で支給する予算一七億五千万円を可決しました。

頻発する災害対応や消防本部庁舎の新築、済生館・市民会館の改築、有害鳥獣対策などを集中的に審議するために「防災対策」「まちづくり・有害鳥獣対策」の二特別委員会を設置し議論し政策提言を行うこととしました。

以下、二月定例・臨時議会で主な内容をご報告いたします。

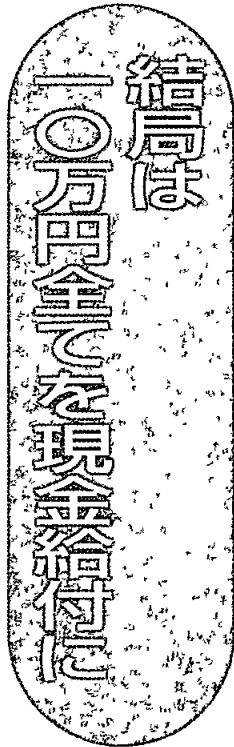

子育て特別給付金

《経過》

十八歳以下の児童一人につき一〇万円相当を給付するとの「子育て支援策」に対応するため、二月定例会で予算を可決(財源全額国庫支出金)し、そのうち

五万円を二月一五日から現金支給を開始して

その後、残りの五万円について、「必ずしもクーポン券に依らず現金での支給も可」との方針変更を受

け、残りの五万円も現金給付にするため二月二四日の臨時会で補正予算を可決し、大半の方々については年内に一〇万円が支給されることとなりました。

申請によらない、二度目の口座振り込み手数料は一六〇万円となりました。

《支給主旨の問題点》

児童手当は一定の所得がある場合は減額支給となりますが、この度の給付金は支給されません。

このため「子育て支援であれば、所得にかかわらず支給すべきではないか。」との質疑があり、これに対して市長は「困窮者の救済、経済回復という目的があるので所得制限を設けた。それを行わないと、その分市が全額負担しなければならず、その額は三億三千万円になる。」との答弁がありました。

また、DV被害者への支給の手立て、配慮を求める意見が多く出ました。

《国と地方自治体の関係》

当初半分はクイボン券によるとしていたことから、各自自治体からは①三回目の接種時期と重なる。コロナ下のなか参加店の募集、支払い事務量が膨大となるこ

と。②印刷費など経費の増。また、受給者からは、何よりも早期支給と使い勝手から現金を求める声が多くありました。これらのことから善処策について質したところ「国

とは従属的な関係ではなく、自治体の実情、市民の要望を十分把握し対処していくよう中核市長会などで強く要望していく。」との答弁がありました。



意見書を採択

「戦没者遺骨収集推進法」が二〇一六年衆議院で全会一致で可決成立し、同

今なお遺骨収集が行われています。

年から二〇二四年までを遺骨収集の「集中実施期間」と定められました。

山形県出身の歩兵三二連帯七七六名の尊い遺骨も含まれています。

遺族の高齢化がすすむなか、遺族のもとに「遺骨」をお渡しすることを目的に成立したものです。

今般、これらの地域の土砂を工事用埋め立て土砂として使用する計画があることから、これら計画を見直すように求める請願・意見書を採択し衆参議長、内閣総理大臣ほか関係機関に送付しました。

沖縄県糸満市摩文仁の南部地域には、沖縄戦で犠牲を強いられた県民、兵士の遺骨が多く残されており、

「戦没者の尊い犠牲のう



穏やかな辺野古の海 (6年前)

えに平和を享受してきた私たちが、遺骨の眠る土を埋め立てに使うことは人道上許されることではない。」と強く提案、訴えてきました。



一五カ月の長期休館を想定

一九九四年八月のオープンから二八年が経過する山形国際交流プラザビッグウイングが長期休館して大規模補修・修繕をしていくことが報告されました。

当初予算で計画・計上し

見直さなければならなくなつたことにより。今年度は外壁の緊急点検と安全確保のための応急措置を行い、指定管理者の更新時期(令和七年度)に合わせ全館閉館し空調やエレ

ていた展示棟外壁補修工事について、実施に向け改めて点検、確認を行ったところ劣化箇所範囲が想定より大きかったことや新たな劣化箇所が見つかると工事内容を抜本的に

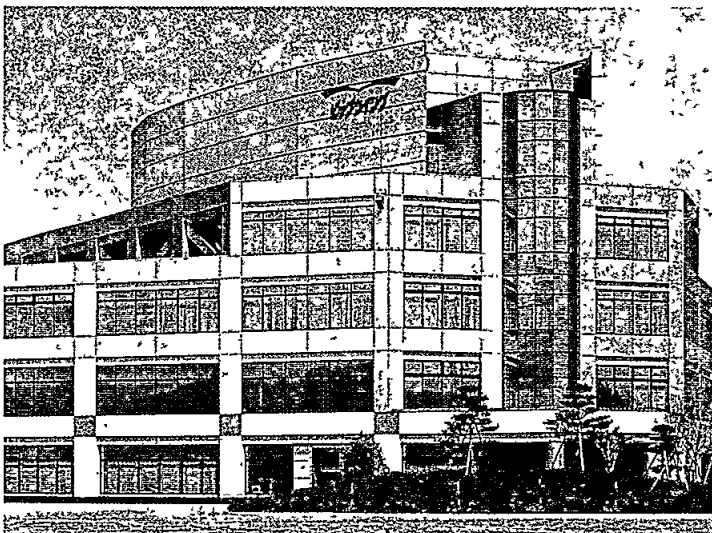

築28年経過のビッグウイング

ペーターなどを含め、施設全体の改修を検討していくこととなりました。

閉館期間は一五カ月を想定しているため、催事や展示等への影響が出ないよう早めの対応策が必要です。

また、会議棟三階には、山形市が誇る文化資源のひとつ「山形ドキュメンタリーフィルムライブラリー」があります。

山形国際ドキュメンタリー映画祭への応募作を鑑賞したり、貴重な映画図書や関連資料を読んだりできる、市民に広く開かれた施設であるため閉館期間中の代替事業についても準備が必要です。

ユネスコ創造都市ネットワーク加盟という観点から、フィルムライブラリーの運営を担う「認定NPO山形国際ドキュメンタリー映画祭」とともに市として主体的に議論をすすめていかなければなりません。

宝沢ほたる発電所 運用開始へ！

— 四八〇世帯分の発電 —

令和三年二月「宝沢ほたる発電所」の運用が開始されました。

た事業です。

山形市上下水道部が給水収益減少が続くなか、収入増加につなげるため導入し

蔵王ダムから取水している水道水を上下水道部が管理する導水管路から、契約事業者「三峰川（みぶかわ）電力株」が建設した小

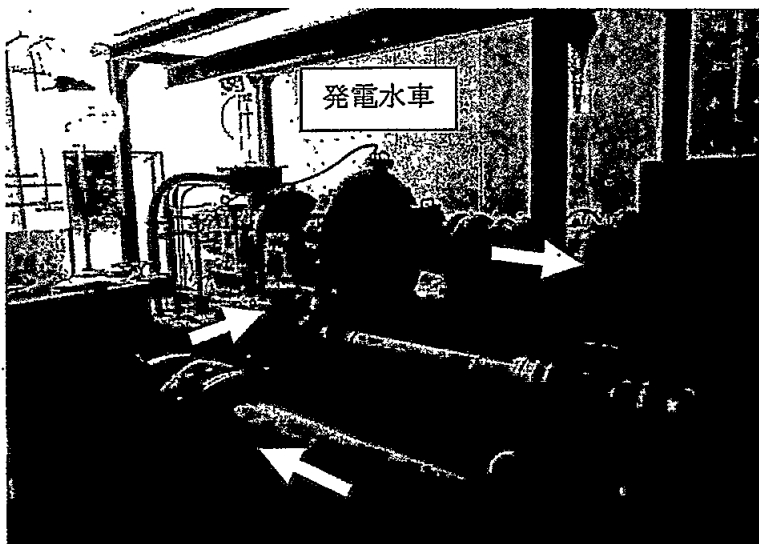

ほたる発電所内部

水力発電施設に取り込み、水道用水の流れと高低差を利用し「水車」による発電を行うものです。上宝沢区内、不動沢川と馬見ヶ崎川の合流地点上流に建設され、年間発電量は約一四〇

万kW（一般家庭の四八〇世帯分）を想定しています。

〇〇万円と予想しています。

この小水力発電事業は民間活力を活用する事業として、契約事業者が発電施設の運転管理と売電を行い、売電収入の一部を水道施設利用料及び事業地の賃貸料として上下水道部に納入する契約で運用されます。

水道水を取り込み発電水を回す設備となるため、発電水車は安全に用水を利用する素材や仕組みとなっています。平成二六年に設置した松原浄水場に続き、低炭素社会への貢献として期待されます。

上下水道部の年間収入は年間稼働率九八％で約一二

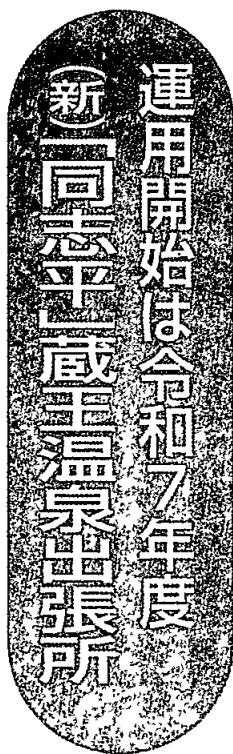

— 消防・救急それぞれ専隊化に —

かねて移転先を検討していた蔵王温泉出張所について、防災拠点としての安全性や出動しやすさなどを総合的に勘案し、「同志平地区」に建設することとなりました。

〇㎡で消防、救急それぞれ一〇名の専隊とします。

消防ポンプ車、高規格自動車、火災予防査察車を各一台配置します。

令和五年度から造成工事、建築着工し令和七年度竣工、運用開始となる予定です。

鉄筋コンクリート二階建てで、総延べ床面積は七三

です。

政務活動費支出報告書

支出番号 NO.

研究研修費	<input type="checkbox"/>	支出年月日	令和3年4月23日						
調査旅費	<input type="checkbox"/>		～令和4年2月17日 支出						
広報広聴費	<input checked="" type="checkbox"/>	支出額	¥	5	2	7	3	1	6
要請・陳情活動費	<input type="checkbox"/>								
資料作成費	<input type="checkbox"/>	支出先	日本郵便株式会社						
資料購入費	<input type="checkbox"/>								
人件費	<input type="checkbox"/>								
事務所費	<input type="checkbox"/>								
通信・交通費	<input type="checkbox"/>								

支出内容

ゆうメール

令和3年 4月23日 2,174通 176,094円 (ふれあい127号)
 令和3年 8月10日 2,155通 174,555円 (ふれあい128号)
 令和3年 11月19日 2,147通 173,907円 (ふれあい129号)
 按分 173,907 ÷ 12 × 1.1 = 159,414円
 令和4年 2月17日 213通 17,253円 (ふれあい130号)

領収書

【領収書貼付】

○印 佐藤 秀明 様
 ○送 [別納引受]
 ゆうメール特別

様式2を使用してください。

50g 県内
 ⑧1 2,174通 ¥176,094

小計 ¥176,094

課税計 ¥176,094
 (内消費税等 ¥16,008)
 非課税計 ¥0

△計 ¥176,094
 □計
 お預り 現金 ¥180,000
 おつり ¥3,906

印紙税申告納
 付につき廻町
 税務署承認済

〒100-8792 日本郵便株式会社
 東京都千代田区大手町2-3-1
 取扱日時: 2021年 4月23日 19:12
 担当:
 発行No. 210423K6808 端211010440
 連絡先: 山形南郵便局
 TEL: 0570-075-497



領収書貼付用紙

領収書

佐藤 秀明 様
 [別納引受]
 ゆうメール特別

50g 県内
 @81 2,155通 ¥174,555

小計 ¥174,555

課税計 ¥174,555
 (内消費税等 ¥15,868)
 非課税計 ¥0

合計 ¥174,555
 お預り 現金 ¥180,000
 おつり ¥5,445

印紙税申告納
 付につき廻町
 税務署承認済

〒100-8792 日本郵便株式会社
 東京都千代田区大手町2-3-1
 取扱日時: 2021年 8月10日 18:47
 担当: XXXXXXXXXX
 発行No. 210810K9023 端211010440
 連絡先: 山形南郵便局
 TEL: 0570-075-497

領収書

佐藤 秀明 様
 [別納引受]
 ゆうメール特別

50g 県内
 @81 2,147通 ¥173,907

小計 ¥173,907

課税計 ¥173,907
 (内消費税等 ¥15,809)
 非課税計 ¥0

合計 ¥173,907
 お預り 現金 ¥180,000
 おつり ¥6,093

印紙税申告納
 付につき廻町
 税務署承認済

〒100-8792 日本郵便株式会社
 東京都千代田区大手町2-3-1
 取扱日時: 2021年11月19日 19:07
 発行No. 211119K1308 端211010440
 連絡先: 山形南郵便局
 TEL: 0570-075-497

領収書

佐藤 秀明 様
 [別納引受]
 ゆうメール特別

50g 県内
 @81 213通 ¥17,253

小計 ¥17,253

課税計 ¥17,253
 (内消費税等 ¥1,568)
 非課税計 ¥0

合計 ¥17,253
 お預り 現金 ¥20,253
 おつり ¥3,000

〒100-8792 日本郵便株式会社
 東京都千代田区大手町2-3-1
 取扱日時: 2022年 2月17日 15:07
 発行No. 220217K2961 端211010440
 連絡先: 山形南郵便局
 TEL: 0570-075-497

※ 重ならないように貼付してください。

※ できるだけ枠の中に貼付し、裏には貼らないでください。

政務活動費支出報告書

支出番号 NO.

研究研修費	<input type="checkbox"/>	支出年月日	令和3年 4月 23日～					
調査旅費	<input type="checkbox"/>		令和3年11月19日 支出					
広報広聴費	<input checked="" type="checkbox"/>	支出額	¥	5	8	3	3	3
要請・陳情活動費	<input type="checkbox"/>							
資料作成費	<input type="checkbox"/>	支出先	特定非営利活動法人 虹のネットワーク					
資料購入費	<input type="checkbox"/>							
人件費	<input type="checkbox"/>							
事務所費	<input type="checkbox"/>							
通信・交通費	<input type="checkbox"/>							

支出内容

封筒詰め一式：宛名シール貼り、議会報告詰め、封緘

令和3年4月23日 20,000円

内訳) 1通9円×2,100通=18,900円 (消費税1,890円)
値引き790円

令和3年8月10日 20,000円

内訳) 1通9円×2,155通=19,395円 (消費税1,940円)
値引き1,335円

令和3年11月19日 20,000円

内訳) 1通9円×2,147通=13,494円 (消費税1,932円)
値引き1,255円

按分 20,000 ÷ 12 × 11 = 18,333円

【領収書貼付】 ○重ならないよう貼付してください。

領収証 佐藤秀明 様 No.

★ 20,000

但し 封入件数(2,100枚)代として

令和3年4月23日 上記正に領収いたしました

内訳	税率	金額(税抜税込)
	%	消費税額等
	税率	金額(税抜税込)
	%	消費税額等

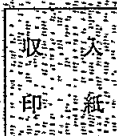

〒990-2404 山形市大字八森126番5号
特定非営利活動法人 虹のネットワーク
TEL 023-625-3488 FAX 023-625-3487



領収書貼付用紙

領収証

佐藤 秀明 様

No. _____

★ 円 20,000 -

但 封書作業代 (2195枚) として

令和3年 8月 10日 上記正に領収いたしました

内訳

税率	金額(税抜税込)
%	消費税額等
税率	金額(税抜税込)
%	消費税額等

〒990-2404 山形市大字八森126番5号

特定非営利活動法人

虹のネットワーク

施設長 加藤 照美

TEL 023-625-3488 FAX 023-625-3487

取入
印紙

コクヨ ワケ-1097

領収証

佐藤 秀明 様

No. _____

★ 円 20,000 -

但 封書詰め作業代 (2147枚) として

令和3年 11月 19日 上記正に領収いたしました

内訳

税率	金額(税抜税込)
%	消費税額等
税率	金額(税抜税込)
%	消費税額等

〒990-2404 山形市大字八森126番5号

特定非営利活動法人

虹のネットワーク

施設長 加藤 照美

TEL 023-625-3488 FAX 023-625-3487

取入
印紙

コクヨ ワケ-1097

※ 重ならないように貼付してください。

※ できるだけ枠の中に貼付し、裏には貼らないでください。

令和3年4月23日

請求書

佐藤 秀明 様

特定非営利活動法人

虹のネットワーク

理事長 佐藤秀昭

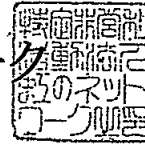

〒990-2404

山形市大字八森126番5号

TEL023-625-3488 ・ FAX023-625-3487

振込先

請求金額 ¥20,000 (消費税込)

下記明細の通り請求申し上げます。

月日	商品名称	数量	単位	単価	金額	摘要
4/23	封書詰め作業	2,100	枚	9	18,900	
	消費税	10	%		1,890	
	合計				20,790	
	出精値引				▲ 790	
	差引合計				20,000	

令和3年8月10日

請 求 書

佐藤 秀明 様

特定非営利活動法人

虹のネットワーク

理事長 佐藤秀昭



〒990-2404

山形市大字八森126番5号

TEL023-625-3488 ・ FAX023-625-3487

振込先

請求金額 ¥20,000 (消費税込)

下記明細の通り請求申し上げます。

月日	商品名称	数量	単位	単価	金額	摘要
8/11	封書詰め作業	2,155	枚	9	19,395	
	消費税	10	%		1,940	
	合計				21,335	
	出精値引				▲ 1,335	
	差引合計				20,000	

令和3年11月19日

請 求 書

佐藤 秀明 様

特定非営利活動法人

虹のネットワ

理事長 佐藤秀昭

〒990-2404

山形市大字八森126番5号

TEL023-625-3488 ・ FAX023-625-3487

振込先

請求金額 ¥20,000 (消費税込)

下記明細の通り請求申し上げます。

月日	商品名称	数量	単位	単価	金額	摘要
11/19	封書詰め作業	2,147	枚	9	19,323	
	消費税	10	%		1,932	
	合計				21,255	
	出精値引				▲ 1,255	
	差引合計				20,000	

政務活動費支出報告書

支出番号 NO.

研究研修費	<input type="checkbox"/>	支出年月日	令和3年 4月 2日 支出			
調査旅費	<input type="checkbox"/>					
広報広聴費	<input checked="" type="checkbox"/>	支出額	¥ 2 1 4 5 0			
要請・陳情活動費	<input type="checkbox"/>					
資料作成費	<input type="checkbox"/>	支出先	株式会社 メコム			
資料購入費	<input type="checkbox"/>					
人件費	<input type="checkbox"/>					
事務所費	<input type="checkbox"/>					
通信・交通費	<input type="checkbox"/>					
支出内容	キャノンラベル用紙代					

領 収 書

No. 011761

5万~100万	200円
100万~200万	400円
200万~300万	600円
300万~500万	1,000円
500万~1,000万	2,000円

佐藤 秀明 殿

千	百	十	万	千	百	十	円
			2	1	4	5	0

但し、本領収書は紙代として

上記金額正に領収致しました

平成 3年 4月 2日
令和

御支払金内訳	
現金	<input checked="" type="checkbox"/>
小切手	<input type="checkbox"/>
手形	<input type="checkbox"/>
相殺	<input type="checkbox"/>
振込	<input type="checkbox"/>



本 社 山形市春巻町2丁目9番21号
 〒990-0039 電話023(622)8673代表
 米沢支店 〒992-556(22)5983
 酒田支店 〒0234(24)8230
 村山支店 〒0237(86)5208
 鶴岡支店 〒0235(22)2767
 新庄営業所 〒0233(23)1672

● 金額を訂正したもの、社印、係印のないものは無効です。



政務活動費支出報告書

支出番号 NO.

研究研修費	<input type="checkbox"/>	支出年月日	令和3年 7月 9日～				
調査旅費	<input type="checkbox"/>		令和3年11月30日 支出				
広報広聴費	<input checked="" type="checkbox"/>	支出額	¥ 9 4 0 5 0				
要請・陳情活動費	<input type="checkbox"/>						
資料作成費	<input type="checkbox"/>	支出先	中央印刷株式会社				
資料購入費	<input type="checkbox"/>						
人件費	<input type="checkbox"/>						
事務所費	<input type="checkbox"/>						
通信・交通費	<input type="checkbox"/>						

支出内容

封筒 長3印刷代 7月 9日 6,000枚 51,150円
 同上 11月30日 5,000枚 42,900円

【領収書貼付】 ○重ならないよう貼付してください。
 ○表面のみに貼付し、不足のときは様式2を使用してください。

33249

領 収 証

佐藤 秀明 様 2021年 7月 9日

金額	千	百	拾	万	千	百	拾	円
				¥ 5	1	1	5	0

但し 封筒長3 6,000枚 印刷代(7)

上記の金額正に領収致しました

取入印紙

取扱者印

中央印刷株式会社
 〒990-0051 山形市柳町1丁目1-5
 TEL 023(63) 5533(代)

領 収 書 貼 付 用 紙

39863

領 収 証

佐藤 秀明 様

金 額	千	百	拾	万	千	百	拾	円
				¥ 4	2	9	0	0

商品名 但し封筒長35x100mm印刷用紙

消費税額 上記の金額正に領収致しました

現金 振込

手形

振込

相殺

● 中央印刷株式会社 ●

〒990-0051 山形市鶴岡 1-5-5

TEL 023-641-5533

取扱者印

- ※ 重ならないように貼付してください。
- ※ できるだけ枠の中に貼付し、裏には貼らないでください。



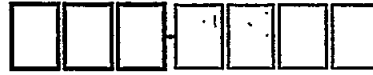

佐藤ひであき
事務所

〒990-2422 山形市中桜田2丁目9-15
TEL・FAX (023) 631-5963

A rectangular box containing a portrait of a man in a suit on the left and text on the right. The text includes the name '佐藤ひであき' and '事務所' in large, bold characters, followed by the address and contact information.

政務活動費支出報告書

支出番号 NO.

研究研修費	<input type="checkbox"/>	支出年月日	令和 3年 4月 19日																																																												
調査旅費	<input type="checkbox"/>		～令和 4年 3月 8日 支出																																																												
広報広聴費	<input type="checkbox"/>	支出額																																																													
要請・陳情活動費	<input type="checkbox"/>		¥	1	3	5	6	8																																																							
資料作成費	<input checked="" type="checkbox"/>	支出先	こまつ書店																																																												
資料購入費	<input type="checkbox"/>		三益堂																																																												
人件費	<input type="checkbox"/>		サンデー白山店																																																												
事務所費	<input type="checkbox"/>		キョウリツ山形店																																																												
通信・交通費	<input type="checkbox"/>																																																														
<p>支出内容</p> <table border="0"> <tr> <td>令和3年 4月 19日</td> <td>こまつ書店</td> <td>ファイル8点</td> <td></td> </tr> <tr> <td></td> <td></td> <td>ケース 1点</td> <td>合計 1,925 円</td> </tr> <tr> <td>令和3年 7月 1日</td> <td>三益堂</td> <td>ファイル9点</td> <td></td> </tr> <tr> <td></td> <td></td> <td>ノート2点</td> <td>合計 1,925 円</td> </tr> <tr> <td>令和3年 9月 8日</td> <td>こまつ書店</td> <td>ファイル1点</td> <td>合計 341 円</td> </tr> <tr> <td>令和3年 9月 23日</td> <td>サンデイ</td> <td>コピー用紙5個入</td> <td>合計 1,633 円</td> </tr> <tr> <td>令和3年 11月 20日</td> <td>キョウリツ</td> <td>ノート5点</td> <td></td> </tr> <tr> <td></td> <td></td> <td>ファイル2点</td> <td></td> </tr> <tr> <td></td> <td></td> <td>ボールペン10点</td> <td>合計 2,768 円</td> </tr> <tr> <td>令和3年 12月 20日</td> <td>サンデイ</td> <td>ステックのり2点</td> <td></td> </tr> <tr> <td></td> <td></td> <td>コピー用紙5個入</td> <td>合計 2,061 円</td> </tr> <tr> <td>令和4年 1月 10日</td> <td>こまつ書店</td> <td>ボールペン3点</td> <td>合計 825 円</td> </tr> <tr> <td>令和4年 3月 8日</td> <td>こまつ書店</td> <td>ノータムクリアケース2点</td> <td></td> </tr> <tr> <td></td> <td></td> <td>ファイル5点</td> <td>合計 2,090 円</td> </tr> </table>								令和3年 4月 19日	こまつ書店	ファイル8点				ケース 1点	合計 1,925 円	令和3年 7月 1日	三益堂	ファイル9点				ノート2点	合計 1,925 円	令和3年 9月 8日	こまつ書店	ファイル1点	合計 341 円	令和3年 9月 23日	サンデイ	コピー用紙5個入	合計 1,633 円	令和3年 11月 20日	キョウリツ	ノート5点				ファイル2点				ボールペン10点	合計 2,768 円	令和3年 12月 20日	サンデイ	ステックのり2点				コピー用紙5個入	合計 2,061 円	令和4年 1月 10日	こまつ書店	ボールペン3点	合計 825 円	令和4年 3月 8日	こまつ書店	ノータムクリアケース2点				ファイル5点	合計 2,090 円
令和3年 4月 19日	こまつ書店	ファイル8点																																																													
		ケース 1点	合計 1,925 円																																																												
令和3年 7月 1日	三益堂	ファイル9点																																																													
		ノート2点	合計 1,925 円																																																												
令和3年 9月 8日	こまつ書店	ファイル1点	合計 341 円																																																												
令和3年 9月 23日	サンデイ	コピー用紙5個入	合計 1,633 円																																																												
令和3年 11月 20日	キョウリツ	ノート5点																																																													
		ファイル2点																																																													
		ボールペン10点	合計 2,768 円																																																												
令和3年 12月 20日	サンデイ	ステックのり2点																																																													
		コピー用紙5個入	合計 2,061 円																																																												
令和4年 1月 10日	こまつ書店	ボールペン3点	合計 825 円																																																												
令和4年 3月 8日	こまつ書店	ノータムクリアケース2点																																																													
		ファイル5点	合計 2,090 円																																																												
<p>【領収書貼付】 ○重ならないよう貼付してください。 ○表面のみに貼付し、不足のときは様式2を使用してください。</p>																																																															

領 収 書 貼 付 用 紙

毎度有難うございます



書店 桜田店

こまつ書店 桜田店
電話 023-625-6425
〒990-2323 山形県山形市桜田東
1-9-18

2021/04/19(月) 20:12
No. 02-L000348752 扱:0020

070:9908500700004 ファイル
文具 @110 8点 ¥880
070:9908500700004 ケース
文具 @1045 1点 ¥1,045

合計商品点数 9点
合計 ¥1,925
(消費税額) ¥175

課税対象額 ¥1,750
税額 10.00% ¥175

お預り ¥5,000
お釣り ¥3,075

会員No. : ██████████

文具・事務器・番用用品・色紙・日用雑貨
オフィス家具・キフト・ノルティ・OA機器
～オフィスの未来をデザインする～

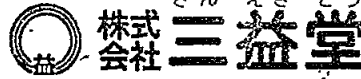

〒990-0031 山形県山形市十日町1-3-22
TEL.023(631)2820 FAX.023(631)2757
URL http://www.sanekido.co.jp/

2021-07-01 16:33
017652

9点 @110
ファイル ¥990
ノート・紙製品 ¥605
ノート・紙製品 ¥330
対象計 10.0% ¥1,925
内税 ¥175
合計 ¥1,925
お預り ¥10,000
お釣り ¥8,075

毎度有難うございます



書店 桜田店

こまつ書店 桜田店
電話 023-625-6425
〒990-2323 山形県山形市桜田東
1-9-18

2021/09/08(水) 18:35
No. 02-L000361064 扱:0012

070:9908500700004 ファイル
文具 @341 1点 ¥341

合計商品点数 1点
合計 ¥341
(消費税額) ¥31

課税対象額 ¥310
税額 10.00% ¥31

お預り ¥350
お釣り ¥9

会員No. : ██████████

※ 重ならないように貼付してください。

※ できるだけ枠の中に貼付し、裏には貼らないでください。



領 収 書 貼 付 用 紙



サンデー白山店
TEL023-633-3960 FAX023-633-3963
http://www.sunday.co.jp

領収証

株式会社サンデー

SUNDAY WAONカード会員募集中！
電子マネーのお支払いでも現金のお支払いでもポイントが貯まっています
ますます便利に！

レシ0102 2021/ 9/23(木) 10:56
取1376 責:003439483

A 4 上質国産コピー用紙 1,485
(5個 X 単297)

小 計	¥1,485
外税10%対象額	¥1,485
外税10%	¥148

合 計	¥1,633
現 金	¥10,000
ID: 1062000099179	
お釣り	¥8,367

お買上商品数:5

オフライン取引です。
ポイントは後日加算されます。

◆印はセルフチェック税制対象商品

WAON POINT会員募集中！
今すぐ会員登録でオトクにお買物！
http://www.smartwaon.com
[スマートワオン] で検索



山形店
TEL 023-622-8411

2021年11月20日(土)No0

4901480070001
文具 1-ト、 5個 X 単184 ¥920

4901480142449
文具 フイルム 2個 X 単264 ¥528

4902778497814
文具 本4Vハズ 5個 X 単132 ¥660

4902778497807
文具 本2Vペン 3個 X 単132 ¥396

4902778497821
文具 本2Vペン 2個 X 単132 ¥264

小 計 ¥2,768
10%対象 ¥2,768
10%税 ¥251

現金 合計 ¥2,768
(うち消費税等 ¥251)

軽は軽減税率 (8%) 対象です
7830 13時48分



サンデー白山店
TEL023-633-3960 FAX023-633-3963
http://www.sunday.co.jp

領収証

株式会社サンデー

SUNDAY WAONカード会員募集中！
電子マネーのお支払いでも現金のお支払いでもポイントが貯まっています
ますます便利に！

レシ0102 2021/12/20(月) 13:13
取0946 責:008201924

はってはがせるスティック 474
(2個 X 単237)

A 4 上質国産コピー用紙 1,485 A
(5個 X 単297)
まとめ値引 -85

A: 5個 ¥1,400 の商品です

小 計	¥1,874
外税10%対象額	¥1,874
外税10%	¥187

合 計	¥2,061
現 金	¥2,065
ID: 1062000099179	
お釣り	¥4

お買上商品数:7

ポイント今回 50
累計 280

◆印はセルフチェック税制対象商品

WAON POINT会員募集中！
今すぐ会員登録でオトクにお買物！
http://www.smartwaon.com
[スマートワオン] で検索



※ 重ならないように貼付してください。

※ できるだけ枠の中に貼付し、裏には貼らないでください。



領 収 書 貼 付 用 紙

毎度有難うございます



こまつ書店
電話 023-641-0641
〒990-2414 山形県山形市寿町10-27

2022/01/10(月) 13:11
No. 03-L000562326 扱:0012

070:9908500700004 *Handwritten signature*
文具 @275 3点 ¥825

合計商品点数 3点
合計 ¥825
(消費税額) ¥75

課税対象額 ¥750
税額 10.00% ¥75

お預り ¥1,000
お釣り ¥175

会員No. : XXXXXXXXXX

毎度有難うございます



こまつ書店 桜田店
電話 023-625-6425
〒990-2323 山形県山形市桜田東1-9-18

2022/03/08(火) 17:53
No. 01-L000694989 扱:0050

070:9908500700004 *Handwritten signature*
文具 @770 2点 ¥1,540

070:9908500700004 *Handwritten signature*
文具 @110 5点 ¥550

合計商品点数 7点
合計 ¥2,090
(消費税額) ¥190

課税対象額 ¥1,900
税額 10.00% ¥190

お預り ¥10,000
お釣り ¥7,910

会員No. : XXXXXXXXXX

※ 重ならないように貼付してください。

※ できるだけ枠の中に貼付し、裏には貼らないでください。



政務活動費支出報告書

支出番号 NO.

研究研修費	<input type="checkbox"/>	支出年月日	令和3年 12月 14日 支出						
調査旅費	<input type="checkbox"/>								
広報広聴費	<input type="checkbox"/>	支出額			¥	1	9	0	3
要請・陳情活動費	<input type="checkbox"/>								
資料作成費	<input type="checkbox"/>	支出先	八文字屋本店						
資料購入費	<input checked="" type="checkbox"/>								
人件費	<input type="checkbox"/>								
事務所費	<input type="checkbox"/>								
通信・交通費	<input type="checkbox"/>								

支出内容

書籍購入費

令和3年12月14日 八文字屋本店

デジタルファシズム NHK出版 880円

雑誌世界2022年1月号 岩波書店 850円

消費税 173円

合計 1,903円

【領収書貼付】 ○重な
○表面

2を使用してください。

八文字屋

八文字屋本店

毎度ありがとうございます

八文字屋 本店
営業時間 10:00~19:00
TEL:023-622-2150

2021年12月14日(火) 16時50分
店:368000 POS:0001
担当者No: 00000012

02016 新書	9784140886557	外	¥880
02001 雑誌	4910055010120	外	¥850

小計	¥1,730
(10%外税対象額)	¥1,730
消費税	¥173
外税額	¥173
お買上点数	2点

合計	¥1,903
お預り	¥10,000
お釣り	¥8,097

サト登録コード 1685367810
今回P翌日迄に加算 8点
(基本P以外) 8点
(特別P以外) 0点
現在ご利用可能P 0点
P以外失効のお知らせ
失効日付 2017年03月24日
失効P 165点



全国民必読！
日本の「心臓部」が
米中資本に売られる！
亡国のデジタル改革を
緊急レポート！

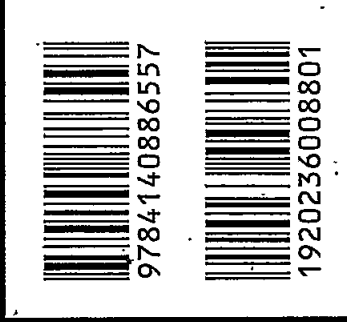

ISBN978-4-14-088655-7
C0236 ¥880E
定価968円
(本体880円+税10%)

- 10年前に米国が描いた「日本デジタル化計画」
- 各国が警戒するウエブ会議ツール「Zoom」
- 韓国と手を組んだゆうちよ銀行の信用スコア
- PayPayに日銀が融資？
- デジタル化で地方自治体が解体される
- 企業による企業のための街「スーパーシティ」
- 2024年にタンス預金は没収される
- デジタル給与で外資が笑う
- 最終ゴールは「世界統一マネー」
- 密かに緩められている個人情報保護のルール
- A1がお腹の赤ちゃんの信用スコアを決める
- 「GIGAスクール構想」はGAFAのドル箱
- 生徒たちの個人データをGoogleが収集
- 公立学校の敷地に5G基地局
- 教師は全国で各教科につき一人だけ？

提 未 果 デジタル・ファシズム

NHK出版新書

提 未 果

TSUTSUMI
MIKA

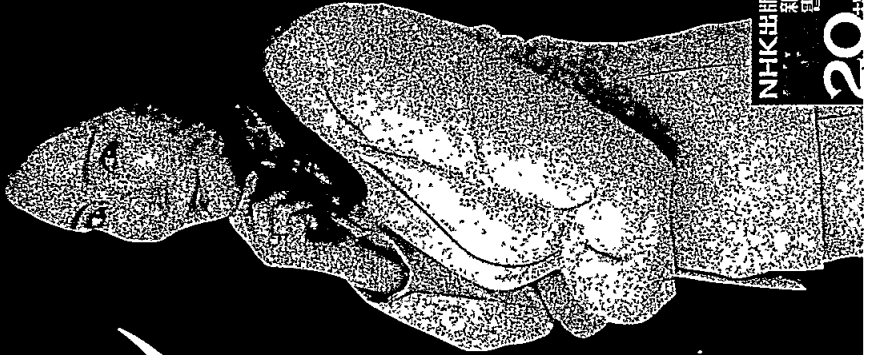

デジタル・ファシズム

日本の資産と主権が消える

街も給与も教育も
米中の支配下に？

この国を
売っているのは
誰だ——

10万部
突破！

NHK出版新書
20

世界

1946年1月1日創刊
2022年1月1日発行(毎月1回1日発行)
2022 January
no.952

SEKAI 岩波書店

特集1 ケア—人を支え、社会を変える

岡野八代・村上靖彦 定松 文 エミリー・ペック

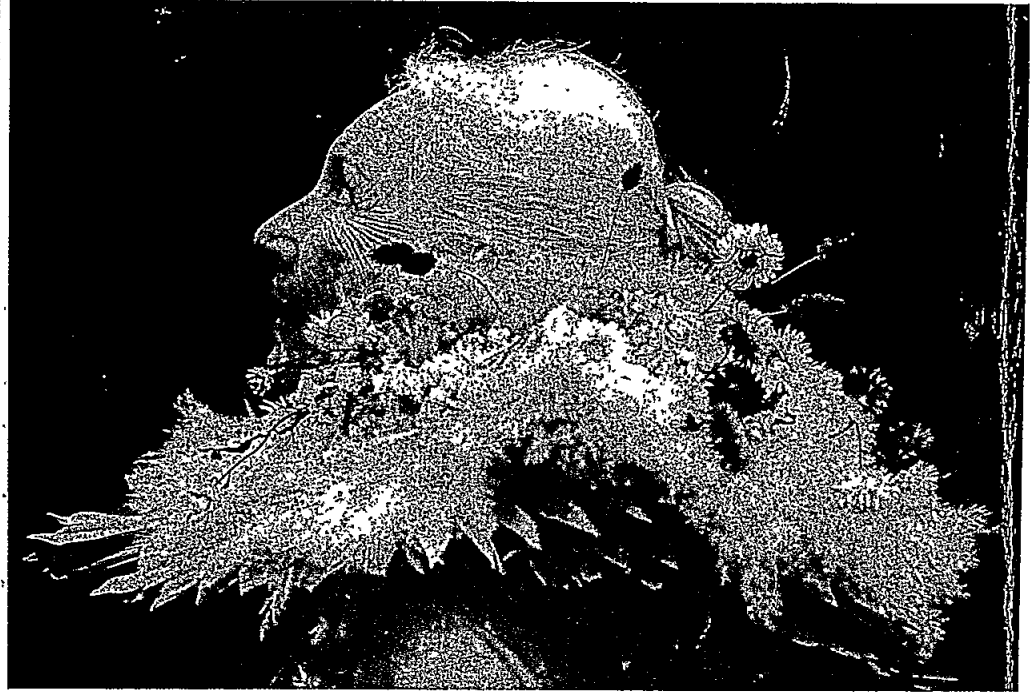

特集2 気候危機と民主主義—COP26からの出

高村ゆかり 小西雅子 三上直之 飯田哲也 松久保

〈新連載〉デジタル・デモクラシー—ビッグ・テックとの闘い 内田聖子

「赤木ファイル」を読む 金平茂紀

脆くない社会へ—優生思想との訣別と障害者の権利 藤井克徳

共振する日米の歴史修正主義—ラムザイヤー論文という事件 米山リサ・板垣竜太

政務活動費支出報告書

支出番号 NO.

研究研修費	<input type="checkbox"/>	支出年月日	令和4年 1月18日 支出			
調査旅費	<input type="checkbox"/>					
広報広聴費	<input type="checkbox"/>	支出額	¥ 3 6 6 3			
要請・陳情活動費	<input type="checkbox"/>					
資料作成費	<input type="checkbox"/>	支出先	八文字屋本店			
資料購入費	<input checked="" type="checkbox"/>					
人件費	<input type="checkbox"/>					
事務所費	<input type="checkbox"/>					
通信・交通費	<input type="checkbox"/>					

支出内容

書籍購入費

令和4年1月18日 八文字屋本店

徴用工問題とは何か 中公新書 波多野澄雄 著 820円
 英語独習法 岩波新書 今井むつみ 著 880円
 分かち合いの経済学 岩波新書 神野直彦 著 780円
 雑誌世界2022年2月号 岩波書店 850円
 消費税 333円

合計 3,663円

【領収書貼付】 重
表

八文字屋

八文字屋本店

式2を使用してください。

毎度ありがとうございます
 八文字屋 本店
 営業時間 10:00~19:00
 TEL:023-622-2150

2022年1月18日(火) 10時38分
 店:368000 POS:0003
 担当者No: 00000014

02016 新書	外
9784121026248	¥820
02016 新書	外
9784004318606	¥880
02016 新書	外
9784004312390	¥780
02001 雑誌	外
4910055010229	¥850

小計	¥3,330
(10%外税対象額)	¥3,330
消費税	¥333
外税額	¥333
お買上点数	4点

合計	¥3,663
お預り	¥5,000
お釣り	¥1,337

外登録コード 8954802247
 今回P翌日迄に加算 32点
 (基本P以外 16点)
 (特別P以外 16点)
 現在ご利用可能 P 8点



波多野澄雄著

「徴用工」問題 とは何か

朝鮮人労働動員の実態と日韓対立

中公新書

2624

「徴用工」問題とは何か
中公新書 2624

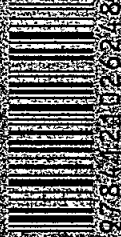

ISBN 978-4-13-07627-8

978-4-13-07627-8

定価 530円(税別)

「徴用工」問題とは何か

波多野澄雄著

中公新書



2624

英語独習法 今井むつみ



ISBN978-4-00-431860-6

C0282 Y880F

定価(本体880円+税)



岩波新書



1860

人は世界をどのように見ているかを知ることは、
 だろうか？

この問いは、一見、英語学習に直接関係のないように思
 るかもしれない。しかし、英語でも、訛りや理解の誤り
 しくみを反映した学習法や指導法は数多く存在する。
 「わかりやすく教える」という考えは、教える内容が手の届かぬ
 されて定着する」という考えは、ある一定の知識と
 学の常識なのである。

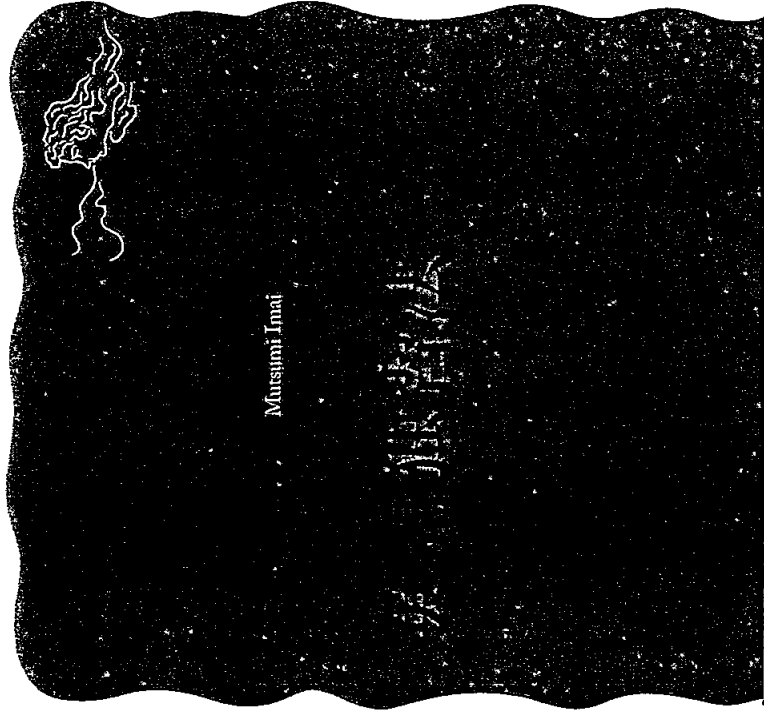

Mutsumi Imai

英語独習法

楽してではなく
 合理的に
 楽しみながら
 英語の達人になろう

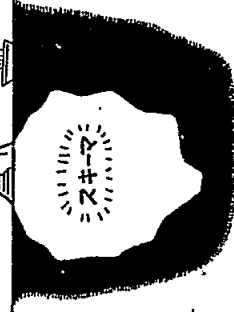

岩波新書



9784004312390



1920233007807

ISBN978-4-00-431239-0

C0233 ¥780E

定価(本体780円+税)



「分かれ合」の経済学 神野直彦

岩波新書

1239



Naohiko Jinno

岩波新書
1239

世界

1946年1月1日創刊
2022年2月1日発行(毎月1回1日発行)
2022 February
no.953

SEKAI 岩波書店

2

特集1 クルマの社会的費用

寺西俊一 除本理史 飯田哲也 芥ニエル・リード 鶴原吉郎 今井博之



特集2 日本司法の“独自進化”

渋谷秀樹 後藤 昭 須網隆夫 鴨志田祐美
ディミトリ・ヴァンオーヴェルベーク 川崎拓也

野党第一党に何が問われているのか 南 彰

ドイツ新政権の「進歩」と「責任」とは何か 梶村太一郎

心の花は残りけるぞや——佐渡の世阿弥を語る 馬場あき子・藤沢 周

〈連載〉認諾官僚たちに告ぐ。「ふざけるな」——「赤木ファイル」を読む 金平茂紀

〈連載〉Amazon 帝国を包囲する——デジタル・デモクラシー 内田聖子

政務活動費支出報告書

支出番号 NO.

研究研修費	<input type="checkbox"/>	支出年月日	令和4年 3月18日 支出			
調査旅費	<input type="checkbox"/>					
広報広聴費	<input type="checkbox"/>	支出額	¥ 5 4 7 2			
要請・陳情活動費	<input type="checkbox"/>					
資料作成費	<input type="checkbox"/>	支出先	女性会議			
資料購入費	<input checked="" type="checkbox"/>					
人件費	<input type="checkbox"/>					
事務所費	<input type="checkbox"/>					
通信・交通費	<input type="checkbox"/>					
支出内容	書籍購入費 令和4年3月18日 女性会議 「女の新聞」令和3年4月～令和4年3月購読料					

お振込金受入区分 現金・当座小切手 預金払戻請求書

振込金受取書(兼手数料受取書)

振込受付書(兼手数料受取書)

ご依頼日 西暦 2022年03月18日

振込手数料 (円) 0

お振込先	金融機関名(漢字) 左つめてご記入ください。		支店名(漢字) 8文字以上の場合は欄内につめてご記入ください。
お振込先	<input type="checkbox"/> 労働金庫 <input type="checkbox"/> 銀行 <input type="checkbox"/> 信金 <input type="checkbox"/> 信組 <input type="checkbox"/> 農協 <input type="checkbox"/> その他	<input type="checkbox"/> 普通 <input type="checkbox"/> 当座 <input type="checkbox"/> 貯蓄 <input type="checkbox"/> その他	支店 <input type="checkbox"/> <input type="checkbox"/> <input type="checkbox"/> <input type="checkbox"/> <input type="checkbox"/> <input type="checkbox"/> <input type="checkbox"/> <input type="checkbox"/>
お振込先	カタカナで姓と名の間は1マスあけてください。濁点(・)、半濁点(゜)も1マスを使用してご記入ください。 フリガナ アイソウセイサイキヤマカ	左つめてご記入ください。 口座番号 <input type="checkbox"/> <input type="checkbox"/> <input type="checkbox"/> <input type="checkbox"/> <input type="checkbox"/> <input type="checkbox"/> <input type="checkbox"/> <input type="checkbox"/> <input type="checkbox"/> <input type="checkbox"/>	金額 拾銭 百 千 万 拾万 百 千 百 拾 円 0 0 0 0 0 5 4 7 2
お振込先	おなまえ 女性会議 山形支部 様		
お振込先	カタカナで姓と名の間は1マスあけてください。濁点(・)、半濁点(゜)も1マスを使用してご記入ください。 フリガナ サトウヒロキ		
お振込先	おなまえ 佐藤 秀明 様		
お振込先	おところ 山形市中央区田二丁目9番15号		
お振込先	お知らせ ※お振込金受入区分が「現金・当座小切手」のときは、本書を「振込金受取書(兼手数料受取書)」として取扱わせていただきます。 ※お振込金受入区分が「預金払戻請求書」のときは、本書を「振込受付書(兼手数料受取書)」として取扱わせていただきます。		
お振込先	お引出口店名		
お振込先	印 200円 振込金+手数料 5万円以上 振込手数料の場合は 振込手数料 200円		

ご指定の口座から預金を払戻して振込む場合、その払戻しができないときには振込はできませんのでご注意ください。
 お振込先金融機関・支店へは、依頼人名(カナ文字)・受取人名(カナ文字)のほか預金種目・口座番号を通知します
 お振込依頼書に記載超過などの不備があった場合には、緊急等のために振込が遅延することがあります
 ひやむを得ない事由による通信機器、回線の障害によって振込が遅延することがありますのでご了承ください。
 ①の振込金受取書または振込受付書は、振込ができない場合などに必要となりますので、大切に保管してください。

<ろうきん>をご利用いただきましてありがとうございます
 今後ともよろしくお願ひ申し上げます。

ろうきん
 3.18
 印 紙
 200円
 振込金+手数料
 5万円以上
 振込手数料の場合は
 振込手数料
 200円

政務活動費支出報告書

支出番号 NO.

研究・研修費	<input type="checkbox"/>	支出年月日	令和3年 5月 6日 支出						
調査旅費	<input type="checkbox"/>								
広報広聴費	<input type="checkbox"/>	支出額			¥	8	1	8	4
要請・陳情活動費	<input type="checkbox"/>								
資料作成費	<input type="checkbox"/>	支出先	山形県地方自治研究センター						
資料購入費	<input checked="" type="checkbox"/>								
人件費	<input type="checkbox"/>								
事務所費	<input type="checkbox"/>								
通信・交通費	<input type="checkbox"/>								

支出内容
 書籍購入費：
 令和3年5月6日 編集 自治研中央推進委員会 発行所 株式会社 自治労サービス
 月間「自治研」令和3年4月～令和4年3月購読料

【領収書貼付】 ○重ならないよう貼付してください。
 ○表面のみに貼付し、不足のときは様式2を使用してください。

領 収 書

NO. 6
 山形市議会議員
 佐藤 秀明

¥ 8,184.-

但し 2021年4月号～2022年3月号「月刊自治研」年間購読料(送料込)として
 上記の金額を領収いたしました。

2021年5月6日

山形県地方自治研究センター
 理事長 船山 整

政務活動費支出報告書

支出番号 NO.

研究研修費	<input type="checkbox"/>	支出年月日	令和3年4月24日			
調査旅費	<input type="checkbox"/>		～令和4年3月27日 支出			
広報広聴費	<input type="checkbox"/>	支出額	¥ 1 1 1 6 0			
要請・陳情活動費	<input type="checkbox"/>					
資料作成費	<input type="checkbox"/>	支出先	日本共産党村山地区委員会			
資料購入費	<input checked="" type="checkbox"/>					
人件費	<input type="checkbox"/>					
事務所費	<input type="checkbox"/>					
通信・交通費	<input type="checkbox"/>					

支出内容

「しんぶん赤旗」日曜版購読料 930円×12ヶ月＝11,160円

- 【領収書貼付】 ○重ならないよう貼付してください。
○表面のみに貼付し、不足のときは様式2を使用してください。

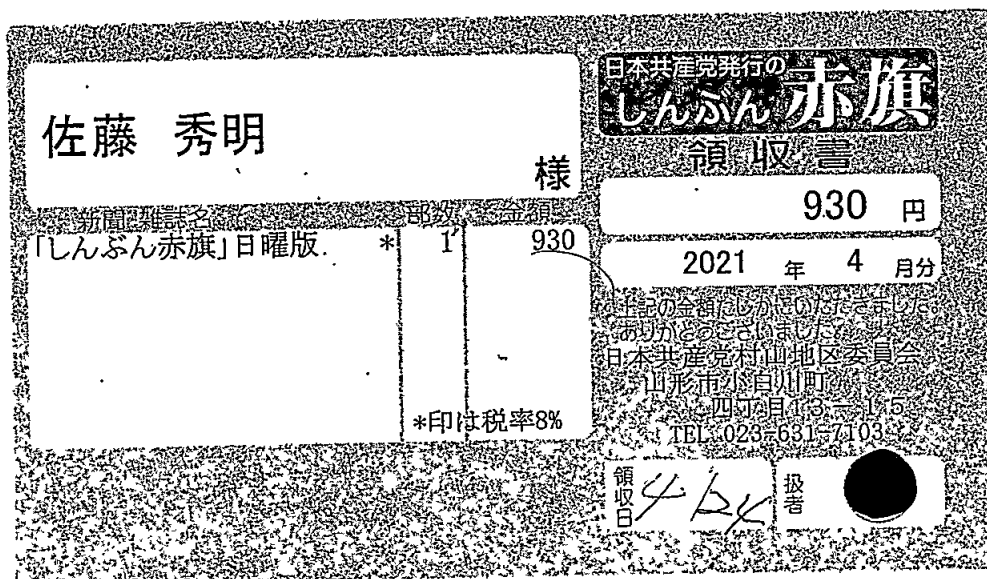

領収書貼付用紙

佐藤 秀明

様

新聞・雑誌名	部数	金額
「しんぶん赤旗」日曜版	* 1	930

*印は税率8%

日本共産党発行の
しんぶん赤旗
領収書

930 円

2021 年 5 月分

上記の金額しかおいた金額が
足りなかった場合は
日本共産党村山地区委員会
山形市小百川町
四丁目13番15
TEL:023-631-7103

領収日 5/22 扱者 

佐藤 秀明

様

新聞・雑誌名	部数	金額
「しんぶん赤旗」日曜版	* 1	930

*印は税率8%

日本共産党発行の
しんぶん赤旗
領収書

930 円

2021 年 6 月分

上記の金額しかおいた金額が
足りなかった場合は
日本共産党村山地区委員会
山形市小百川町
四丁目13番15
TEL:023-631-7103

領収日 6/26 扱者 

佐藤 秀明

様

新聞・雑誌名	部数	金額
「しんぶん赤旗」日曜版	* 1	930

*印は税率8%

日本共産党発行の
しんぶん赤旗
領収書

930 円

2021 年 7 月分

上記の金額しかおいた金額が
足りなかった場合は
日本共産党村山地区委員会
山形市小百川町
四丁目13番15
TEL:023-631-7103

領収日 7/24 扱者 

- ※ 重ならないように貼付してください。
- ※ できるだけ枠の中に貼付し、裏には貼らないでください。



領 収 書 貼 付 用 紙

佐藤 秀明		様	
新聞・雑誌名	部数	金額	
「しんぶん赤旗」日曜版 *	1	930	
		*印は税率8%	

日本共産党発行の **しんぶん赤旗**

領 収 書

930 円

2021 年 8 月分

上記の金額だけお支払いいただきました。
ありがとうございます。
日本共産党村山地区委員会
山形市小百川町
四丁目13番15
TEL: 023-631-7103

領収日 8/28 扱者 

佐藤 秀明		様	
新聞・雑誌名	部数	金額	
「しんぶん赤旗」日曜版 *	1	930	
		*印は税率8%	

日本共産党発行の **しんぶん赤旗**

領 収 書

930 円

2021 年 9 月分

上記の金額だけお支払いいただきました。
ありがとうございます。
日本共産党村山地区委員会
山形市小百川町
四丁目13番15
TEL: 023-631-7103

領収日 9/25 扱者 

佐藤 秀明		様	
新聞・雑誌名	部数	金額	
「しんぶん赤旗」日曜版 *	1	930	
		*印は税率8%	

日本共産党発行の **しんぶん赤旗**

領 収 書

930 円

2021 年 10 月分

上記の金額だけお支払いいただきました。
ありがとうございます。
日本共産党村山地区委員会
山形市小百川町
四丁目13番15
TEL: 023-631-7103

領収日 10/24 扱者 

※ 重ならないように貼付してください。

※ できるだけ枠の中に貼付し、裏には貼らないでください。



領 収 書 貼 付 用 紙

佐藤 秀明		様	日本共産党発行の しんぶん赤旗 領収書
新聞雑誌名	部数	金額	930 円
「しんぶん赤旗」日曜版 *	1	930	2021 年 11 月分
		*印は税率8%	上記の金額は消費税を含まない おかげさまでございました 日本共産党村山地区委員会 山形市小百川町 四丁目1番1号 TEL:023-631-7103
			領収日 11/27 扱者 

佐藤 秀明		様	日本共産党発行の しんぶん赤旗 領収書
新聞雑誌名	部数	金額	930 円
「しんぶん赤旗」日曜版 *	1	930	2021 年 12 月分
		*印は税率8%	上記の金額は消費税を含まない おかげさまでございました 日本共産党村山地区委員会 山形市小百川町 四丁目1番1号 TEL:023-631-7103
			領収日 12/19 扱者 

佐藤 秀明		様	日本共産党発行の しんぶん赤旗 領収書
新聞雑誌名	部数	金額	930 円
「しんぶん赤旗」日曜版 *	1	930	2022 年 1 月分
		*印は税率8%	上記の金額は消費税を含まない おかげさまでございました 日本共産党村山地区委員会 山形市小百川町 四丁目1番1号 TEL:023-631-7103
			領収日 1/23 扱者 

※ 重ならないように貼付してください。

※ できるだけ枠の中に貼付し、裏には貼らないでください。



領 収 書 貼 付 用 紙

佐藤 秀明		様	
新聞・雑誌名	部数	金額	
「しんぶん赤旗」日曜版 *	1	930	
		*印は税率8%	

日本共産党発行の
しんぶん赤旗
領 収 書

930 円

2022 年 2 月分

上記の金額が払い戻された
ありません。

日本共産党村山地区委員会
山形市小百川町
〒981-115
TEL 023-631-7103

領収日 2/26 扱者 

佐藤 秀明		様	
新聞・雑誌名	部数	金額	
「しんぶん赤旗」日曜版 *	1	930	
		*印は税率8%	

日本共産党発行の
しんぶん赤旗
領 収 書

930 円

2022 年 3 月分

上記の金額が払い戻された
ありません。

日本共産党村山地区委員会
山形市小百川町
〒981-115
TEL 023-631-7103

領収日 3/27 扱者 

※ 重ならないように貼付してください。

※ できるだけ枠の中に貼付し、裏には貼らないでください。



政務活動費支出報告書

支出番号 NO.

研究研修費	<input type="checkbox"/>	支出年月日	令和3年4月26日				
調査旅費	<input type="checkbox"/>		～令和4年3月25日 支出				
広報広聴費	<input type="checkbox"/>	支出額					
要請・陳情活動費	<input type="checkbox"/>		¥	4	4	4	0
資料作成費	<input type="checkbox"/>	支出先	山形新聞芸工大前専売所				
資料購入費	<input checked="" type="checkbox"/>						
人件費	<input type="checkbox"/>						
事務所費	<input type="checkbox"/>						
通信・交通費	<input type="checkbox"/>						

支出内容

山形新聞購読料 3,700円×12か月=44,400円

【領収書貼付】 ○重ならないよう貼付してください。
○表面のみに貼付し、不足のときは様式2を使用してください。

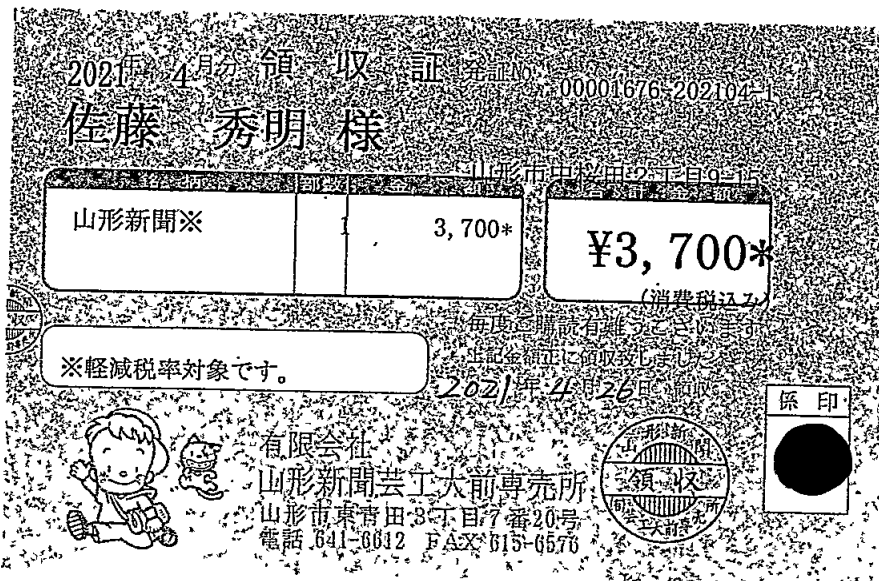

領収書貼付用紙

2021年 5月分 領収証 発証No. 00001676-202105-1

佐藤 秀明 様

山形市東青田2丁目9-15

山形新聞※	1	3,700*	¥3,700*
(消費税込)			

※軽減税率対象です。

2021年 5月 25日

有限会社 山形新聞芸工大前専売所
山形市東青田3丁目7番20号
電話 041-6612 FAX 0415-6576

山形新聞 領収証 大前専売所

係印

2021年 6月分 領収証 発証No. 00001676-202106-1

佐藤 秀明 様

山形市東青田2丁目9-15

山形新聞※	1	3,700*	¥3,700*
(消費税込)			

※軽減税率対象です。

2021年 6月 25日

有限会社 山形新聞芸工大前専売所
山形市東青田3丁目7番20号
電話 041-6612 FAX 0415-6576

山形新聞 領収証 大前専売所

係印

2021年 7月分 領収証 発証No. 00001676-202107-1

佐藤 秀明 様

山形市東青田2丁目9-15

山形新聞※	1	3,700*	¥3,700*
(消費税込)			

※軽減税率対象です。

2021年 7月 26日

有限会社 山形新聞芸工大前専売所
山形市東青田3丁目7番20号
電話 041-6612 FAX 0415-6576

山形新聞 領収証 大前専売所

係印

※ 重ならないように貼付してください。

※ できるだけ枠の中に貼付し、裏には貼らないでください。



領収書貼付用紙

2021年 8月分 領収証 発証No. 00001676-202108-1

佐藤 秀明 様

山形市中 田 2丁目9-15

山形新聞※		3,700*
-------	--	--------

¥3,700*
(消費税込み)

※軽減税率対象です。



有限会社
山形新聞芸芸大前専売所
山形市東青田 3丁目1番20号
電話 641-6612 FAX 015-6670



係印



2021年 9月分 領収証 発証No. 00001676-202109-1

佐藤 秀明 様

山形市中 田 2丁目9-15

山形新聞※	1	3,700*
-------	---	--------

¥3,700*
(消費税込み)

※軽減税率対象です。



有限会社
山形新聞芸芸大前専売所
山形市東青田 3丁目1番20号
電話 641-6612 FAX 015-6670



係印



2021年 10月分 領収証 発証No. 00001676-202110-1

佐藤 秀明 様

山形市中 田 2丁目9-15

山形新聞※	1	3,700*
-------	---	--------

¥3,700*
(消費税込み)

※軽減税率対象です。



有限会社
山形新聞芸芸大前専売所
山形市東青田 3丁目1番20号
電話 641-6612 FAX 015-6670



係印



※ 重ならないように貼付してください。

※ できるだけ枠の中に貼付し、裏には貼らないでください。



領 収 書 貼 付 用 紙

2021年 11月分 領 収 証 発証No. 00001676-202111-1
 佐藤 秀明 様
 山形市中校田2丁目9-15

山形新聞※	1	3,700*	¥3,700* (消費税込み)
※軽減税率対象です。			

2021年11月25日 領収

有限会社 山形新聞芸工大前専売所
 山形市東青田3丁目7番20号
 電話 641-6612 FAX 645-6576



係 印 

2021年 12月分 領 収 証 発証No. 00001676-202112-1
 佐藤 秀明 様
 山形市中校田2丁目9-15

山形新聞※	1	3,700*	¥3,700* (消費税込み)
※軽減税率対象です。			

2021年12月27日 領収

有限会社 山形新聞芸工大前専売所
 山形市東青田5丁目7番20号
 電話 641-6612 FAX 645-6576



係 印 

2022年 1月分 領 収 証 発証No. 00001676-202201-1
 佐藤 秀明 様
 山形市中校田2丁目9-15

山形新聞※	1	3,700*	¥3,700* (消費税込み)
※軽減税率対象です。			

2022年1月24日 領収

有限会社 山形新聞芸工大前専売所
 山形市東青田3丁目7番20号
 電話 641-6612 FAX 645-6576

係 印 

※ 重ならないように貼付してください。

※ できるだけ枠の中に貼付し、裏には貼らないでください。

領収書貼付用紙

2022年2月分領収証 発証No. 00001676-202202-1

佐藤 秀明 様

山形市中松田2丁目9-15

山形新聞※	1	3,700*
-------	---	--------

¥3,700*

(消費税込み)

※軽減税率対象です。

毎度ご利用有難うございます。
上記金額正に領収いたしました。
2022年2月26日領収

株式会社
山形新聞芸工大前専売所
山形市東松田3丁目7番20号
電話0914-6612 FAX0914-66576

山形新聞
領収証
芸工大前

係印



2022年3月分領収証 発証No. 00001676-202203-1

佐藤 秀明 様

山形市中松田2丁目9-15

山形新聞※	1	3,700*
-------	---	--------

¥3,700*

(消費税込み)

※軽減税率対象です。

毎度ご利用有難うございます。
上記金額正に領収いたしました。
2022年3月26日領収

株式会社
山形新聞芸工大前専売所
山形市東松田3丁目7番20号
電話0914-6612 FAX0914-66576

山形新聞
領収証
芸工大前

係印



※ 重ならないように貼付してください。

※ できるだけ枠の中に貼付し、裏には貼らないでください。



政務活動費支出報告書

支出番号 NO.

研究研修費	<input type="checkbox"/>	支出年月日	令和3年4月27日					
調査旅費	<input type="checkbox"/>		～令和4年3月27日 支出					
広報広聴費	<input type="checkbox"/>	支出額	¥	4	0	7	0	1
要請・陳情活動費	<input type="checkbox"/>							
資料作成費	<input type="checkbox"/>	支出先	(株)朝日新聞山形南部販売					
資料購入費	<input checked="" type="checkbox"/>							
人件費	<input type="checkbox"/>							
事務所費	<input type="checkbox"/>							
通信・交通費	<input type="checkbox"/>							

支出内容

「朝日新聞」購読料 3,093円×3か月＝9,279円
 3,500円×9か月＝31,500円
 合計 40,779円
 支出金額40,779円のうち、政務活動費支出分40,701円

【領収書貼付】 ○重ならないよう貼付してください。
 ○表面のみに貼付し、不足のときは様式2を使用してください。

No. 8299 50 92- 0
 中桜田二丁目 9-15



佐藤 秀明 様

年月	購読銘柄	※軽減税率対象	部数	金額
2104	朝日新聞	※	1	3,093

2021年04月分

合計金額
3,093円

内消費税 229円
 2021年 4月27日

お支払いに便利な口座振替
 を是非ご利用下さい。お問
 い合わせは販売店まで。

領 収 書 貼 付 用 紙

No. 8299 50 92- 0 領 収 証 ASA
中桜田二丁目 9-15

佐藤 秀明 様

年月	購読銘柄	※軽減税率対象	部数	金額
2105	朝日新聞	※	1	3,093

2021年05月分

合計金額
3,093円

8%対象 3,093円(内消費税 229円)
10%対象 0円(内消費税 0円)

内消費税 229円
2021年5月27日

お支払いに便利な口座振替
を是非ご利用下さい。お問
い合わせは販売店まで。

(株)朝日新聞山形南部販売
ASA山形南部
日本経済山形南部
山形市丸根町9-2
電話023(623)1196 FAX023(632)2564

ご購読ありがとうございます。上記の金額領収致しました。領収金額には消費税が含まれています。

No. 8299 50 92- 0 領 収 証 ASA
中桜田二丁目 9-15

佐藤 秀明 様

年月	購読銘柄	※軽減税率対象	部数	金額
2106	朝日新聞	※	1	3,093

2021年06月分

合計金額
3,093円

8%対象 3,093円(内消費税 229円)
10%対象 0円(内消費税 0円)

内消費税 229円
2021年6月28日

お支払いに便利な口座振替
を是非ご利用下さい。お問
い合わせは販売店まで。

(株)朝日新聞山形南部販売
ASA山形南部
日本経済山形南部
山形市丸根町9-2
電話023(623)1196 FAX023(632)2564

ご購読ありがとうございます。上記の金額領収致しました。領収金額には消費税が含まれています。

No. 8299 50 92- 0 領 収 証 ASA
中桜田二丁目 9-15

佐藤 秀明 様

年月	購読銘柄	※軽減税率対象	部数	金額
2107	朝日新聞	※	1	3,500

2021年07月分

合計金額
3,500円

8%対象 3,500円(内消費税 259円)
10%対象 0円(内消費税 0円)

内消費税 259円
2021年7月27日

お支払いに便利な口座振替
を是非ご利用下さい。お問
い合わせは販売店まで。

(株)朝日新聞山形南部販売
ASA山形南部
日本経済山形南部
山形市丸根町9-2
電話023(623)1196 FAX023(632)2564

ご購読ありがとうございます。上記の金額領収致しました。領収金額には消費税が含まれています。

※ 重ならないように貼付してください。

※ できるだけ枠の中に貼付し、裏には貼らないでください。

領収書貼付用紙

No. 8299 50
中桜田二丁目 9-15

92- 0

領収証 ASA

佐藤 秀明 様

年月	購読銘柄	※軽減税率対象	部数	金額
2108	朝日新聞	※	1	3,500

2021年08月分

合計金額
3,500円

8%対象 3,500円(内消費税 259円)
10%対象 0円(内消費税 0円)

内消費税 259円
2021年8月27日

お支払いに便利な口座振替
を是非ご利用下さい。お問
い合わせは販売店まで。

(株)朝日新聞山形南部販売

ASA 山形南部
日本経済山形南部
山形市英畑町9-2
電話 023(623)1196 FAX023(632)2564

ご購読ありがとうございます。上記の金額領収致しました。領収金額には消費税が含まれています。

No. 8299 50
中桜田二丁目 9-15

92- 0

領収証 ASA

佐藤 秀明 様

年月	購読銘柄	※軽減税率対象	部数	金額
2109	朝日新聞	※	1	3,500

2021年09月分

合計金額
3,500円

8%対象 3,500円(内消費税 259円)
10%対象 0円(内消費税 0円)

内消費税 259円
2021年9月27日

お支払いに便利な口座振替
を是非ご利用下さい。お問
い合わせは販売店まで。

(株)朝日新聞山形南部販売

ASA 山形南部
日本経済山形南部
山形市英畑町9-2
電話 023(623)1196 FAX023(632)2564

ご購読ありがとうございます。上記の金額領収致しました。領収金額には消費税が含まれています。

No. 8299 50
中桜田二丁目 9-15

93- 0

領収証 ASA

佐藤 秀明 様

年月	購読銘柄	※軽減税率対象	部数	金額
2110	朝日新聞	※	1	3,500

2021年10月分

合計金額
3,500円

8%対象 3,500円(内消費税 259円)
10%対象 0円(内消費税 0円)

内消費税 259円
2021年10月27日

お支払いに便利な口座振替
を是非ご利用下さい。お問
い合わせは販売店まで。

(株)朝日新聞山形南部販売

ASA 山形南部
日本経済山形南部
山形市英畑町9-2
電話 023(623)1196 FAX023(632)2564

ご購読ありがとうございます。上記の金額領収致しました。領収金額には消費税が含まれています。

※ 重ならないように貼付してください。

※ できるだけ枠の中に貼付し、裏には貼らないでください。



領 収 書 貼 付 用 紙

No. 8299 50 93- 0 領 収 証 ASA
 中桜田二丁目 9-15

佐藤 秀明 様

年月	購読銘柄	※軽減税率対象	部数	金額
2111	朝日新聞	※	1	3,500

2021年11月分

合計金額
 3,500円

8%対象 3,500円(内消費税 259円)
 10%対象 0円(内消費税 0円)

内消費税 259円
 2021年11月29日

お客様の個人情報は当ASA
 が責任を持って管理いたし
 ます。

(株)朝日新聞山形南部販売
 ASA 山形南部
 日本経済山形南部
 山形市美郷町9-2
 電話 023(623)1196 FAX023(632)2564

ご購入ありがとうございます。上記の金額領収致しました。領収金額には消費税が含まれています。

No. 8299 50 93- 0 領 収 証 ASA
 中桜田二丁目 9-15 023-631-5963

佐藤 秀明 様

年月	購読銘柄	※軽減税率対象	部数	金額
2112	朝日新聞	※	1	3,500

2021年12月分

合計金額
 3,500円

8%対象 3,500円(内消費税 259円)
 10%対象 0円(内消費税 0円)

内消費税 259円
 2021年12月27日

お客様の個人情報は当ASA
 が責任を持って管理いたし
 ます。

(株)朝日新聞山形南部販売
 ASA 山形南部
 日本経済山形南部
 山形市美郷町9-2
 電話 023(623)1196 FAX023(632)2564

ご購入ありがとうございます。上記の金額領収致しました。領収金額には消費税が含まれています。

No. 8299 50 93- 0 領 収 証 ASA
 中桜田二丁目 9-15

佐藤 秀明 様

年月	購読銘柄	※軽減税率対象	部数	金額
2201	朝日新聞	※	1	3,500

2022年01月分

合計金額
 3,500円

8%対象 3,500円(内消費税 259円)
 10%対象 0円(内消費税 0円)

内消費税 259円
 2022年1月27日

お支払いに便利な口座振替
 を是非ご利用下さい。お問
 い合わせは販売店まで。

(株)朝日新聞山形南部販売
 ASA 山形南部
 日本経済山形南部
 山形市美郷町9-2
 電話 023(623)1196 FAX023(632)2564

ご購入ありがとうございます。上記の金額領収致しました。領収金額には消費税が含まれています。

- ※ 重ならないように貼付してください。
- ※ できるだけ枠の中に貼付し、裏には貼らないでください。



領 収 書 貼 付 用 紙

No. 8299 50 93- 0 領 収 証 ASA
 中桜田二丁目 9-15

佐藤 秀明 様

年月	購読銘柄	※軽減税率対象	部数	金額
2202	朝日新聞	※	1	3,500

2022年02月分

合 計 金 額
 3,500円

8%対象 3,500円(内消費税 259円)
 10%対象 0円(内消費税 0円)

内消費税 259円
 2022年 2月 28日

お支払いに便利な口座振替
 を是非ご利用下さい。お問
 い合わせは販売店まで。

(株)朝日新聞山形南部販売
 ASA 山形南部
 日本経済山形中部
 山形市美郷町9-2
 電話 023(623)1196 FAX023(632)2564

ご購入ありがとうございます。上記の金額領収致しました。領収金額には消費税が含まれています。

No. 8299 50 93- 0 領 収 証 ASA
 中桜田二丁目 9-15

佐藤 秀明 様

年月	購読銘柄	※軽減税率対象	部数	金額
2203	朝日新聞	※	1	3,500

2022年03月分

合 計 金 額
 3,500円

8%対象 3,500円(内消費税 259円)
 10%対象 0円(内消費税 0円)

内消費税 259円
 2022年 3月 28日

お支払いに便利な口座振替
 を是非ご利用下さい。お問
 い合わせは販売店まで。

(株)朝日新聞山形南部販売
 ASA 山形南部
 日本経済山形中部
 山形市美郷町9-2
 電話 023(623)1196 FAX023(632)2564

ご購入ありがとうございます。上記の金額領収致しました。領収金額には消費税が含まれています。

※ 重ならないように貼付してください。

※ できるだけ枠の中に貼付し、裏には貼らないでください。

