

令和3年 6月 / 日

山形市議会議長 様

議員名 井上 和行



令和2年度政務活動費収支報告について

山形市議会政務活動費の交付に関する条例第6条第1項の規定により、
別紙のとおり令和2年度政務活動費収支報告書を提出します。

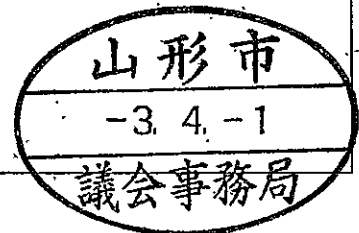

令和2年度分 政務活動費収支報告書

議員名

井上 和行

1 収入 政務活動費 600,000 円

2 支出

科 目	金 額	備 考
研 究 研 修 費	0	
調 査 旅 費	31,445	八戸市議会、他
広 報 広 聴 費	464,272	広報誌印刷代、他
要 請 ・ 陳 情 活 動 費	0	
資 料 作 成 費	0	
資 料 購 入 費	48,174	山形新聞新聞代、他
人 件 費	0	
事 務 所 費	0	
通 信 ・ 交 通 費	0	
合 計	543,891	

3 残 額 56,109 円

(注) 備考欄には、主たる支出の内訳を記載すること。

(単位:円)

年月日	内容	収入	支出										差引			
			研究研修費	調査旅費	広報広聴費	要請・陳情活動費	資料作成費	資料購入費	人件費	事務所費	交通費	通信費				
1 3・3・1	新聞代 山形新聞									3,700						59,809
2 3・3・31	新聞代 山形新聞									3,700						56,109
3																
4																
5																
6																
7																
8																
9																
10																
11																
12																
13																
14																
15																
16																
17																
18																
19																
20																
	頁小計	0	0	0	0	0	0	0	0	7,400	0	0	0	0	0	0
	総合計	600,000	0	31,445	464,272	0	0	0	0	48,174	0	0	0	0	0	0

政務活動費支出報告書

支出番号NO.

研究研修費	<input type="checkbox"/>	支出年月日	令2年10月20日～令和2年10月27日								
調査旅費	<input checked="" type="checkbox"/>										
広報広聴費	<input type="checkbox"/>	支出額				¥	3	1	4	4	5
要請・陳情活動費	<input type="checkbox"/>										
資料作成費	<input type="checkbox"/>	支出先	別紙領収書・支払証明書参照								
資料購入費	<input type="checkbox"/>										
人件費	<input type="checkbox"/>										
事務所費	<input type="checkbox"/>										
通信・交通費	<input type="checkbox"/>										
<p>支出内容</p> <p>10月20日～10月27日</p> <ul style="list-style-type: none"> ・青森県八戸市:タブレット端末導入について ・青森県八戸市:長根屋内スケート場について(現地視察) ・青森県八戸市:八戸ポータルミュージアム・まちなか広場について(見学) 											
<p>【領収書貼付】 ○重ならないよう貼付してください。</p> <p>○表面のみに貼付し、不足のときは様式2を使用してください。</p> <p>領収書別紙添付 (お土産及びタクシーの領収証原本は井上和行議員保管)</p>											

旅費等支出計算書 兼 支払証明書

議員名	井上 和行 																																					
用務	10月20日～10月27日 ・青森県八戸市：タブレット端末導入について ・青森県八戸市：長根屋内スケート場について（現地視察） ・青森県八戸市：八戸ポータルミュージアム・まちなか広場について（見学）																																					
日程	令和2年10月26日～10月27日																																					
視察先	八戸市議会及び長根屋内スケート場、八戸ポータルミュージアム はっち																																					
支出内訳	支出額合計 ¥31,445 円																																					
	<table style="width: 100%; border-collapse: collapse;"> <tr> <td colspan="2">1 旅 費 ¥30,445 円</td> </tr> <tr> <td colspan="2">内訳</td> </tr> <tr> <td>令和2年10月26日</td> <td></td> </tr> <tr> <td>宿泊費・交通費</td> <td style="text-align: right;">¥30,190</td> </tr> <tr> <td>JR八戸線（八戸駅 — 本八戸駅）</td> <td style="text-align: right;">¥190</td> </tr> <tr> <td>令和2年10月27日</td> <td></td> </tr> <tr> <td>タクシー（宿泊先 — 長根屋内スケート場）</td> <td></td> </tr> <tr> <td>940円 ÷ 4人 = 235円</td> <td style="text-align: right;">¥235</td> </tr> <tr> <td>タクシー（長根屋内スケート場 — 八戸ポータルミュージアム はっち）</td> <td></td> </tr> <tr> <td>940円 ÷ 4人 = 235円</td> <td style="text-align: right;">¥235</td> </tr> <tr> <td>タクシー（はっち — 八戸駅）</td> <td></td> </tr> <tr> <td>2,380円 ÷ 4人 = 595円</td> <td style="text-align: right;">¥595</td> </tr> <tr> <td>朝食代（1泊分）</td> <td style="text-align: right;">¥1,000</td> </tr> <tr> <td></td> <td style="text-align: right;">小計 ¥30,445</td> </tr> <tr> <td>2 付随する経費</td> <td style="text-align: right;">1,000 円</td> </tr> <tr> <td>視察先お土産代</td> <td></td> </tr> <tr> <td>3,600円 ÷ 4人 = 900円 2カ所分</td> <td style="text-align: right;">¥900</td> </tr> <tr> <td>（お菓子やまがたクーヘン1,800円（税込）× 2個）</td> <td></td> </tr> <tr> <td>資料代（はっちガイドブック代）</td> <td style="text-align: right;">¥100</td> </tr> </table>	1 旅 費 ¥30,445 円		内訳		令和2年10月26日		宿泊費・交通費	¥30,190	JR八戸線（八戸駅 — 本八戸駅）	¥190	令和2年10月27日		タクシー（宿泊先 — 長根屋内スケート場）		940円 ÷ 4人 = 235円	¥235	タクシー（長根屋内スケート場 — 八戸ポータルミュージアム はっち）		940円 ÷ 4人 = 235円	¥235	タクシー（はっち — 八戸駅）		2,380円 ÷ 4人 = 595円	¥595	朝食代（1泊分）	¥1,000		小計 ¥30,445	2 付随する経費	1,000 円	視察先お土産代		3,600円 ÷ 4人 = 900円 2カ所分	¥900	（お菓子やまがたクーヘン1,800円（税込）× 2個）		資料代（はっちガイドブック代）
1 旅 費 ¥30,445 円																																						
内訳																																						
令和2年10月26日																																						
宿泊費・交通費	¥30,190																																					
JR八戸線（八戸駅 — 本八戸駅）	¥190																																					
令和2年10月27日																																						
タクシー（宿泊先 — 長根屋内スケート場）																																						
940円 ÷ 4人 = 235円	¥235																																					
タクシー（長根屋内スケート場 — 八戸ポータルミュージアム はっち）																																						
940円 ÷ 4人 = 235円	¥235																																					
タクシー（はっち — 八戸駅）																																						
2,380円 ÷ 4人 = 595円	¥595																																					
朝食代（1泊分）	¥1,000																																					
	小計 ¥30,445																																					
2 付随する経費	1,000 円																																					
視察先お土産代																																						
3,600円 ÷ 4人 = 900円 2カ所分	¥900																																					
（お菓子やまがたクーヘン1,800円（税込）× 2個）																																						
資料代（はっちガイドブック代）	¥100																																					

視 察 報 告 書

令和 2年10月30日

山形市議会議長 様

議員名 井上 和行 (印)

下記の通り、視察が終了したのでほうごくします。

<p>期 間</p>	<p>令和2年10月26日(月)～27日(火)</p>
<p>視察・研修先</p>	<p>10月26日 八戸市議会 議会事務局 10月27日 ① 長根屋内スケート場 ② 八戸ポータルミュージアム はっち</p>
<p>視察用務</p>	<p>10月26日 八戸市議会 ① 八戸市議会事務局：タブレット端末導入について 10月27日 ② 長根屋内スケート場：長根屋内スケート場について（現地視察） ③ 八戸ポータルミュージアム はっち：八戸ポータルミュージアム・まちなか広場 について（見学）</p>
<p>視察先面会者</p>	<p>10月26日 八戸市議会事務局 事務局長 阿部 寿一 様 庶務課 小野 由晃 様 議事課 主幹 見附 正よし 様 主査 八木橋 昌平 様 議事課長 榊原 正克 様 10月27日 八戸市まちづくり文化スポーツ部 次長 長根屋内スケート場 副館長 河原木 実 様 八戸市まちづくり文化スポーツ部長根屋内スケート場 参事 大橋 充 様 八戸ポータルミュージアム 館長 ■■■■ ■■■■ 様</p>

① 八戸市議会事務局：タブレット端末導入について

視察概要 及び所見	<p>【概要】</p> <p>導入の目的として、印刷経費などの「コスト削減」及び「事務効率化や省力化」を目指した。また、青森県内での導入事例がなかったが、議員と事務局職員双方から見ても、メリットがあると考えられたため、議長の諮問機関である、「議会改革検討委員会（現：議会改革推進委員会）」で協議された。</p> <p>導入までの経過等は平成25年7月1日に先進地視察を行い、平成27年7月21日に暫定運用開始として、議員へタブレット端末を配布。同年9月1日からタブレット端末及び会議システムと本格運用開始となった。</p>
	<p>【所見】</p> <p>検討から2年というスピード導入と配ってから一カ月で立ち上げたという議会事務局の体制に正直驚きました。現在山形市でも検討している訳ですが、議会事務局と議員の双方にメリットがあるという事を理解し、山形市も同じ中核市で平成27年9月に本格運用を開始した八戸市と比較しても、財政的にも議員の定数においてもほぼ、同等の規模である八戸市と比較しても山形市は遅れていると痛感しました。</p> <p>導入により、議会事務局の負荷が下がったり、議員間でも今までに交流が少なかった先輩議員とコミュニケーションも取られるという導入の予想しない効果もあり、現在では必要不可欠なツールになっている実態を勉強でき、大変参考になりました。</p>

② 長根屋内スケート場：長根屋内スケート場について（現地視察）

視察概要 及び所見	<p>【概要】</p> <p>長根リンクは青森県内唯一の400m公認リンクであり、国内のスピードスケート競技の拠点として大きな役割をになってきた背景がありました。また、毎年7～8万人の市民等に利用されてきた事もあり、青森県のスケート競技の発展に大きく貢献していました。しかしながら築48年となる施設の老朽化を著しい事や天候に影響により競技会運営に支障をきたすこと、利用できる期間が北海道や長野県に比べて短いこと等の課題があり、平成9年から八戸市として県に屋内スケート場の整備を要望し、市立施設として早期整備を目指すことで、平成25年12月に県と市で合意に達し、平成28年10月に屋内スケート場本体工事着工。令和元年6月に竣工となりました。</p>
	<p>【所見】</p> <p>建設費は県、運営は市で対応という責任の明確化を行い建設に至りますが、県内唯一の施設を青森県が八戸市をもってこれて、八戸市長をはじめ市議会の取組に感銘を受けました。</p> <p>YSアリーナが出来た事により、スケート連盟加盟小学生208人に増加。小学校のスケート人口の減少がプラスに転じスケートリンクの効果出ているとの事。しかしながら現在、指導者不足が発生が新たな課題とのこと。また、コロナ禍ではあるものの、19団体のべ2700人が今年利用されており、八戸市内への宿泊など経済効果も出ておりスケートの街、八戸として市を上げた取組に熱意を感じました。</p>

③ 八戸ポータルミュージアム はっち：八戸ポータルミュージアム・まちなか広場について（見学）

視察概要 及び所見	【概要】
	<p>八戸観光の起点。各階では歴史や文化、産業など、八戸の魅力を学ぶことができ、「これまで」と「今」を知ることができる情報発信基地。ここで情報を収集して八戸観光に出かける人も増えている。</p> <p>道路向かいの「八戸まちなか広場マチニワ」では市民の交流の場として、多彩なイベントを開催。周辺には、「本のまち八戸」ならではのスポットや、藩政時代からの歴史を伝える文化財もあり、中心街の賑わい創出になっている。</p>
	【所見】
<p>八戸市の特色を生かした施設になっており、八戸の魅力がいっぱい詰まった施設である。八戸市の歴史的な偉人から現在著名な方を紹介しており、ただ紹介しているだけではなく、伝統工芸品など実物を展示したり、和のスタジオでは床の間や炉を備えた3 2畳の和室。4つに分割できギャラリーとしてもステージとしても使用できるスペース完備。市民の憩いの場になっているなど、気軽に立ち寄って頂きながら、いたるところに座ってもらえるようなスペースが設けているのは印象的である。</p> <p>また、街なかの庭をイメージした「八戸まちなか広場マチニワ」広々としたフリースペースはちょっと休憩するのに便利な空間で憩いの場となっている。</p>	

④

視察概要 及び所見	【概要】
	【所見】

行政視察日程

◎日程 令和2年10月26日(月)～10月27日(火)

◎視察者 山形市議会 4人 新翔会 井上和行、仁藤俊、田中英子、須貝太郎

◎視察地・視察項目

- ・青森県八戸市：タブレット端末導入について
- ・青森県八戸市：長根屋内スケート場について（現地視察）
- ・青森県八戸市：八戸ポータルミュージアム・まちなか広場について（見学）

	行 程		宿 泊
10月26日 (月)	仙山線 山形駅・・・仙台駅・・・八戸駅～～～ 8:55 10:22 10:42 12:01 14:00～15:30	はやぶさ11号 タクシー タクシー 八戸市視察 ～～～ 宿泊施設	ドーミーイン本八戸 八戸市朔日町5-1 0178-73-5489
【 八戸市議会事務局 小野様 〒031-8686 八戸市内丸1-1-1 TEL:0178-43-2145 】			
10月27日 (火)	タクシー 宿泊施設～～～ タクシー ～～～ 八戸駅・・・仙台駅・・・山形駅 15:06 16:29 17:00 18:21	タクシー ～～～ 長根屋内スケート場視察 ～～～ 八戸ポータルミュージアム・まちなか広場 見学 13:30～14:30	<div style="border: 1px solid black; padding: 5px; margin-bottom: 10px;"> 13:25に八戸市議会事務局の方と 「八戸ポータルミュージアム はっち」 正面玄関入ってすぐの 1Fインフォメーション前で 待ち合わせになります。 </div> 【 長根屋内スケート場 〒031-0073 八戸市大字売市字興遊下3 TEL:0178-43-9544 】 【 八戸ポータルミュージアム はっち 〒031-0032 八戸市三日町11-1 TEL:0178-22-8228 】 【 八戸市議会事務局 小野様 〒031-8686 八戸市内丸1-1-1 TEL:0178-43-2145 】

八戸市議会 タブレット端末の導入について

八戸市議会事務局 議事課

目次

I 導入の目的	3
II 導入までの経過等	4
III 端末等について	5
1 導入端末	5
2 導入会議システム	5
IV 規定等について	6
タブレット端末使用規定等の整備	6
V 導入当初の効果について	7
1 タブレット端末の導入効果について	7
2 ペーパーレス会議システム moreNoteの導入効果について	8
VI タブレット等導入費用とランニングコストについて	11
1 導入費用【H27年度】	11
2 会議システムに係る費用	12
3 タブレット導入後のランニングコスト	13
VII 導入後の課題と対応	16
1 議員の端末操作方法	16
2 議場、委員会室等のハード整備	16
3 端末の更新について	17
4 端末の故障等への対応について（「八戸市タブレット端末使用基準」第11条）	17
5 通信制限について	18

行政視察資料
山形市議会 新翔会 様

八戸市長根屋内及スケート場 (YSJ11-11)

平成27年10月27日(火)
山形市まちづくり文化スポーツ部
根屋内スケート場

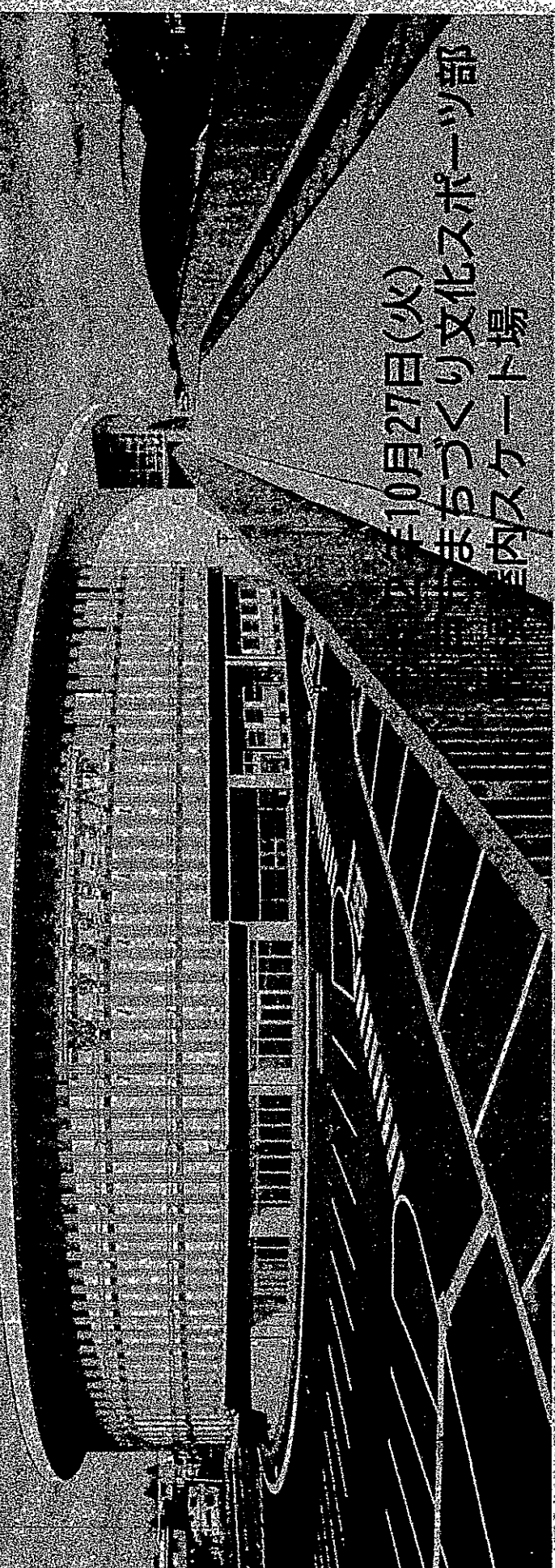

あつぱん、うまうま開化の音がする。

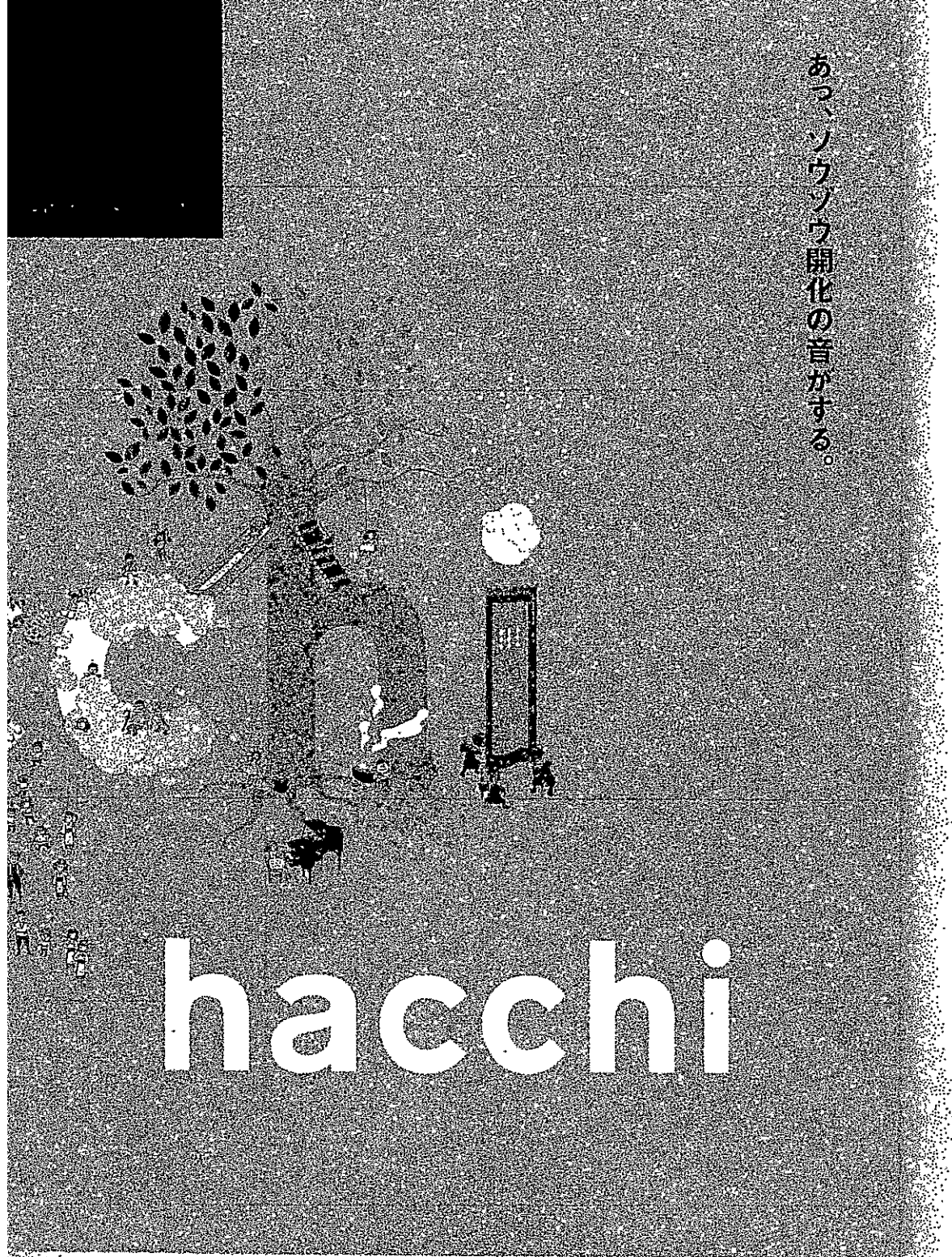

hacchi

領 収 書 貼 付 用 紙

TRAVEL PARTNER CO.,LTD.

No. 000116223

領 収 書 RECEIPT

RECEIVED FROM 井上和行 様

様

領 収 金 額 THE SUM OF										
	¥	3	0	1	9	0				

印紙金額	非課税
50,000円未満	200円
100,000円以上	400円
200,000円以上	800円
300,000円以上	1,000円
500,000円以上	1,000円
(消費税率除く)	

但し、2020年10月26日分
FOR 【政務活動】八戸市 1御利用代金

上記金額を領収いたしました
The above sum has been duly received.

現金	
小切手	
振込	
クレジットカード	<input checked="" type="checkbox"/>
その他	

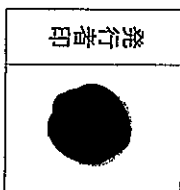

株式会社
トラバナー
トラバナー株式会社

〒984-0015
仙台市若林区卸町2-15-2
卸町会館1F
TEL 022-253-7753
FAX 022-253-7743

- ※ 重ならないように貼付してください。
- ※ できるだけ枠の中に貼付し、裏には貼らないでください。



領 収 書 貼 付 用 紙

領 収 書

No.000001-0619-9064

2020年10月25日

(内税8%対象額 ¥3,600 内税額 8% ¥266)

井上 和行様

¥3,600-

消費税
(内税)

266円を含む。
266円)

但し菓子(やまがらくへん / 300x2個)として上記正に領収いたしました。

支払内訳

現金 ¥3,600
(内消費税等 ¥266)

清川屋
KIYOKAWAYA



山形ヨークベニマル落合店
山形県山形市落合町字二口189

※財布等にはさんで保管願く場合は、
印刷面を内側に折り保管をお願いいたします。

※ 重ならないように貼付してください。

※ できるだけ枠の中に貼付し、裏には貼らないでください。



領 収 書 貼 付 用 紙

領 収 書

現・チ・ク・割引 No.1613

日付 '20年10月27日

車番 [REDACTED] 000

基本運賃 ¥940円

合計 ¥940円

上記の通り領収致しました

毎度ご乗車ありがとうございます。

タクシーの御用命は
三八五交通

Tel 0 178-43-0385

領 収 書

現・チ・ク・割引 No.1435

日付 '20年10月27日

車番 [REDACTED] 000

基本運賃 ¥940円

合計 ¥940円

上記の通り領収致しました

毎度ご乗車ありがとうございます。

タクシーの御用命は
三八五交通

Tel 0 178-43-0385

領 収 書
(現金)

号車番号 : [REDACTED]

2020/10/27 14:40:11

端末番号 : 30553-0614-6018

伝票番号 : 00296

合計金額 : ¥2,380

毎度ご乗車ありがとうございます。

ブンカタクシー(カ)

TEL : 0178-22-1000

※ 重ならないように貼付してください。

※ できるだけ枠の中に貼付し、裏には貼らないでください。



領 収 書 貼 付 用 紙

2020年10月27日

領 収 書

一連No000004
領収No004032

井土 和行 様

¥100-

(但しカード決済代金として
正に領収致しました)

八戸市
八戸ポータルミュージアム

hacchi

TEL:0178-22-8200
FAX:0178-22-8808

印刷面を内側に折って保管願います



※ 重ならないように貼付してください。

※ できるだけ枠の中に貼付し、裏には貼らないでください。



政務活動費支出報告書

支出番号NO.

研究研修費	<input type="checkbox"/>	支出年月日	R2年4月25日～R3年3月31日								
調査旅費	<input type="checkbox"/>										
広報広聴費	<input type="checkbox"/>	支出額				¥	4	4	4	0	0
要請・陳情活動費	<input type="checkbox"/>										
資料作成費	<input type="checkbox"/>	支出先	山形新聞山形嶋専売所								
資料購入費	<input checked="" type="checkbox"/>										
人件費	<input type="checkbox"/>										
事務所費	<input type="checkbox"/>										
通信・交通費	<input type="checkbox"/>										

支出内容
新聞代（4月～3月）

【領収書貼付】 ○重ならないよう貼付してください。
○表面のみに貼付し、不足のときは様式2を使用してください。

2年4月 領収書
 江南 2-2-20 地区 129 No. 00020
 井上 和行 様

山形新聞 ※	1	3,700	3,700
			3,700

※軽減税率対象
 山形新聞山形嶋専売所
 山形市江岸3-1-1
 TEL:0951-3013 FAX:0951-3070

2年4月25日 係印

領収

毎度ご愛読ありがとうございます。

領 収 書 貼 付 用 紙

2年5月 領 収 書
 江南 2-2-20 地区 120 No. 00022

井上 和行

銘 柄 名	部 数	単 価	金 額
山形新聞 ※	1	3,700	3,700
合 計			3,700

※ 軽減税率対象

山形新聞山形鳴専売所
 山形市江保 3-17-34
 TEL 684-3013 FAX 684-3073

金額には消費税を含みます。
 上記金額正に領収しました。

2年5月27日 係印

毎度ご愛読ありがとうございます。

2年6月 領 収 書
 江南 2-2-20 地区 120 No. 00022

井上 和行

銘 柄 名	部 数	単 価	金 額
山形新聞 ※	1	3,700	3,700
合 計			3,700

※ 軽減税率対象

山形新聞山形鳴専売所
 山形市江保 3-17-34
 TEL 684-3013 FAX 684-3073

金額には消費税を含みます。
 上記金額正に領収しました。

2年6月25日 係印

毎度ご愛読ありがとうございます。

2年7月 領 収 書
 江南 2-2-20 地区 120 No. 00021

井上 和行

銘 柄 名	部 数	単 価	金 額
山形新聞 ※	1	3,700	3,700
合 計			3,700

※ 軽減税率対象

山形新聞山形鳴専売所
 山形市江保 3-17-34
 TEL 684-3013 FAX 684-3073

金額には消費税を含みます。
 上記金額正に領収しました。

2年7月27日 係印

毎度ご愛読ありがとうございます。

- ※ 重ならないように貼付してください。
- ※ できるだけ枠の中に貼付し、裏には貼らないでください。



領 収 書 貼 付 用 紙

2 年 8 月 領 収 書
 江南 2-2-20 地区 120 No. 00021

井上 和行 様

銘 柄 名	部 数	単 価	金 額
山形新聞 ※	1	3,700	3,700
合 計			3,700

※ 軽減税率対象

山形新聞山形嶋専売所
 山形市江俣3-17-34
 TEL 684-3013 FAX 684-3073

金額には消費税を含みます。
 上記金額正に領収しました。

2 年 8 月 25 日

係 印

毎度ご愛読ありがとうございます。

2 年 9 月 領 収 書
 江南 2-2-20 地区 120 No. 00022

井上 和行 様

銘 柄 名	部 数	単 価	金 額
山形新聞 ※	1	3,700	3,700
合 計			3,700

※ 軽減税率対象

山形新聞山形嶋専売所
 山形市江俣3-17-34
 TEL 684-3013 FAX 684-3073

金額には消費税を含みます。
 上記金額正に領収しました。

2 年 9 月 26 日

係 印

毎度ご愛読ありがとうございます。

2 年 10 月 領 収 書
 江南 2-2-20 地区 120 No. 00021

井上 和行 様

銘 柄 名	部 数	単 価	金 額
山形新聞 ※	1	3,700	3,700
合 計			3,700

※ 軽減税率対象

山形新聞山形嶋専売所
 山形市江俣3-17-34
 TEL 684-3013 FAX 684-3073

金額には消費税を含みます。
 上記金額正に領収しました。

R2 年 11 月 6 日

係 印

毎度ご愛読ありがとうございます。

※ 重ならないように貼付してください。

※ できるだけ枠の中に貼付し、裏には貼らないでください。



領収書貼付用紙

2年11月 領収書
 江南 2-2-20 地区 120 No. 00022

井上 和行 様

品名	部数	単価	金額
山形新聞 ※	1	3,700	3,700
合計			3,700

※ 軽減税率対象

山形新聞山形嶋専売所
 山形市江俣3-17-34
 TEL 684-3013 FAX 684-3073

金額には消費税を含みます。
 上記金額正に領収しました。

2年11月25日

係印

領収書貼付用紙

毎度ご愛読ありがとうございます。

2年12月 領収書
 江南 2-2-20 地区 120 No. 00023

井上 和行 様

品名	部数	単価	金額
山形新聞 ※	1	3,700	3,700
合計			3,700

※ 軽減税率対象

山形新聞山形嶋専売所
 山形市江俣3-17-34
 TEL 684-3013 FAX 684-3073

金額には消費税を含みます。
 上記金額正に領収しました。

2年12月27日

係印

領収書貼付用紙

毎度ご愛読ありがとうございます。

3年1月 領収書
 江南 2-2-20 地区 120 No. 00022

井上 和行 様

品名	部数	単価	金額
山形新聞 ※	1	3,700	3,700
合計			3,700

※ 軽減税率対象

山形新聞山形嶋専売所
 山形市江俣3-17-34
 TEL 684-3013 FAX 684-3073

金額には消費税を含みます。
 上記金額正に領収しました。

3年1月28日

係印

領収書貼付用紙

毎度ご愛読ありがとうございます。

- ※ 重ならないように貼付してください。
- ※ できるだけ枠の中に貼付し、裏には貼らないでください。

領収書貼付用紙

3年2月 領収書
 江南2-2-20 地区120 No.00022
 井上 和行 様

品名	部数	単価	金額
山形新聞 ※	1	3,700	3,700
合計			3,700

※軽減税率対象
 金額には消費税を含みます
 上記金額正に領収しました
 山形新聞山形鳴専売所
 山形市江俣3-17-34
 TEL:684-3013 FAX:684-3073
 R3年3月7日
 係印
 毎度ご愛読ありがとうございます。

3年3月 領収書
 江南2-2-20 地区120 No.00022
 井上 和行 様

品名	部数	単価	金額
山形新聞 ※	1	3,700	3,700
合計			3,700

※軽減税率対象
 金額には消費税を含みます
 上記金額正に領収しました
 山形新聞山形鳴専売所
 山形市江俣3-17-34
 TEL:684-3013 FAX:684-3073
 R3年3月7日
 係印
 毎度ご愛読ありがとうございます。

※ 重ならないように貼付してください。
 ※ できるだけ枠の中に貼付し、裏には貼らないでください。



政務活動費支出報告書

支出番号NO.

研究研修費	<input type="checkbox"/>	支出年月日	R 2年4月30日～R 2年5月29日			
調査旅費	<input type="checkbox"/>					
広報広聴費	<input type="checkbox"/>	支出額	¥ 3 7 7 4			
要請・陳情活動費	<input type="checkbox"/>					
資料作成費	<input type="checkbox"/>	支出先	金子 守			
資料購入費	<input checked="" type="checkbox"/>					
人件費	<input type="checkbox"/>					
事務所費	<input type="checkbox"/>					
通信・交通費	<input type="checkbox"/>					

支出内容

公明新聞購読料（4月～5月）

【領収書貼付】 ○重ならないよう貼付してください。
○表面のみに貼付し、不足のときは様式2を使用してください。

新聞購読料 領収証

井上 和行 様

ご購入ありがとうございます。
下記金額を正に領収いたしました。

2020年4月分 領収日 4月30日

領収金額 ¥1,887

品名	定価	数量	金額

その他購読料等 領収証

品名	定価	数量	金額
公明新聞※	1,887	1	1,887

※は軽減税率対象品目です。
(10%対象 0)
(8%対象 1,887)

販売店 金子 守
住所 山形市北町4丁目12-31-2
TEL 023-682-9285 FAX 023-682-9273



お申込No. 06018-43723(592)-1

領 収 書 貼 付 用 紙

新聞購読料 領 収 証

井上 和行 様

ご購入ありがとうございます。
下記金額を正に領収いたしました。

2020年5月分 領収日 5月29日

領収金額 ¥1,887 ☆

品名	定価(税込)	部数	金額

その他購読料等 領 収 証

品名	定価(税込)	部数	金額
公明新聞※	1,887	1	1,887

※は軽減税率対象品目です。

(10%対象 0)
(8%対象 1,887)

販売店 金子 守
住所 山形市北町4丁目12-31-2
TEL 023-682-9285 FAX 023-682-9273



お申込No. 06018-48723 (592)

※ 重ならないように貼付してください。

※ できるだけ枠の中に貼付し、裏には貼らないでください。



政務活動費支出報告書

支出番号 NO.

研究研修費	<input type="checkbox"/>	支出年月日	令和2年						6月	2日	支出
調査旅費	<input type="checkbox"/>										
広報広聴費	<input checked="" type="checkbox"/>	支出額				¥	7	8	1	3	6
要請・陳情活動費	<input type="checkbox"/>										
資料作成費	<input type="checkbox"/>	支出先	株式会社大風印刷								
資料購入費	<input type="checkbox"/>										
人件費	<input type="checkbox"/>										
事務所費	<input type="checkbox"/>										
通信・交通費	<input type="checkbox"/>										
支出内容 ポスティング代											
【領収書貼付】 ○重ならないよう貼付してください。 ○表面のみに貼付し、不足のときは様式2を使用してください。											

御 請 求 書

No. 408873

伝票日付 R02.05.22

井上 和行

様

区分	050122-00
売上	050122-00

Okaze
OKAZE CORPORATION
〒990-2338 山形市蔵王松ヶ丘1-2-6

株式会社 大風印刷
代表取締役 大風 稔
TEL 023-689-1111 FAX 023-689-1212

下記の通りご請求申し上げます。

品名	規格/数量	単価	金額	備考
いのうえ和行通信 VOL.2 ポスティング	A4 11,457部	6.20	71,033	050 20200500114
摘要 《取引銀行》 下記にお振込下さる様お願い申し上げます。 [Redacted Bank Information]			価格(税抜) 71,033 消費税等 7,103 合計 78,136	10%対象 税額 7,103

領収書貼付用紙

領収書

令和2年6月2日

No. 057164

井上和行様



金額	円	千	百	十	元
		7	78	13	6

上記金額正に領収致しました。

明細	金額
ポストゲイム	77103
消費税等	77103

内訳	期日	金額
現金		778136
小切手		
手形		
相殺		
振込		

Okaze 株式会社 印刷

本社 〒990-2338 山形市東山形1-1-11
 営業企画部 天童営業所 〒990-2338 山形市東山形1-1-45
 東根営業所 〒990-2338 山形市東山形1-1-45
 仙台営業所 〒982-0802 仙台市太白区八木山1-16-20
 東京営業所 〒101-0032 東京都港区新橋4-17-303
 ガッタハウス 〒990-0025 山形市あこや町1-4-4

※ 重ならないように貼付してください。

※ できるだけ枠の中に貼付し、裏には貼らないでください。



いのおうえんかずゆき 和行



【発行日】R2.3月 【発行責任者】井上和行

事務所 〒990-0863 山形市江南2-2-20
TEL.023-666-3063 FAX.023-666-3064
Email:k-inoue@inoue-kazuyuki.com



井上和行 で 検索



◆議会関係◆

産業文教委員会 / 山形市国民健康保険運営協議会委員 / 山形市青少年問題協議会委員

令和2年度当初予算

一般会計当初予算 (952億9100万円) の内訳

今年度は、令和6年までの5年間を計画期間とする「山形市発展計画2025」のスタートの年です。健康医療先進都市の確立に向けて取り組みを推進するための重点政策を踏まえ予算編成を行いました。

歳入
95,291百万円
(単位:百万円)

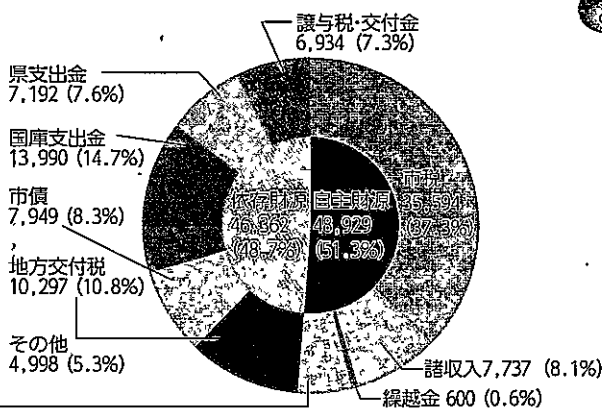

使用料及び手数料 1,541
繰入金 855
分担金及び負担金 856
財産収入 243
寄附金 1,503

歳出
95,291百万円
(単位:百万円)

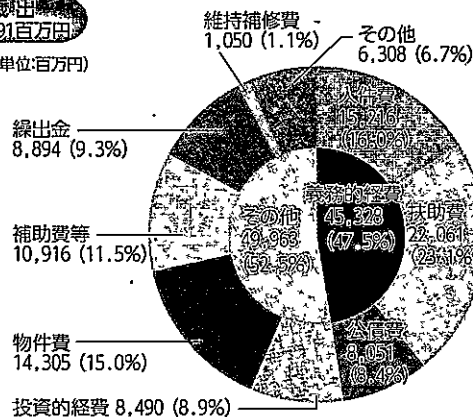

西小学校体育館の屋根塗り替えが決定

体育館を安全かつ良好に保ち教育環境の改善のため、以前より要望をしていた屋根の塗り替え工事が令和2年度予算に組み込まれました。

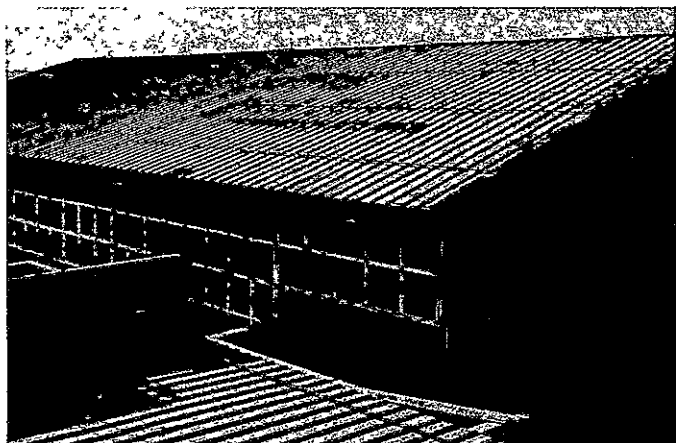

R2年度以降要望実現に向けて引き続き活動しています

西下条地区の4つの公園施設修繕等の現状確認



水上がり箇所の現状確認

3月定例議会一般質問について

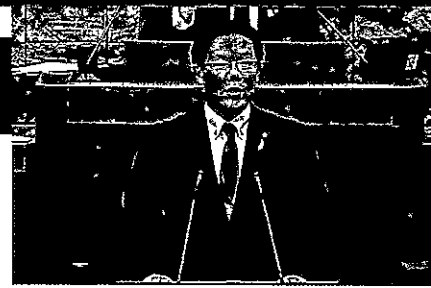

① 雨水管と連携した側溝整備・台風や大雨に備える消防体制について

Q 大雨などによる浸水や側溝からの溢水や冠水が発生している。雨水管と側溝の整備をより連携させ、整備率を上げてはどうか。

A 側溝は通学路や老朽化箇所等の安全対策や浸水箇所を優先的に整備し、雨水管は浸水が起きている地区の下流でおおむね1平方メートル以上の断面を有する主要な雨水管整備を優先的に進めている。また、浸水被害の発生箇所は原因把握に努め、側溝と雨水管の一体的な整備を進めていく。

Q 水害や土砂崩れなどが同時多発かつ大規模に発生することを想定し、重機や装備は増強配備されているのか。

A 水害被害に対応するため消防力整備を図っており、資機材を整備している。また、令和元年度中に総務省消防庁からパワーショベルが無償貸与される予定である。2年度は胴付き長靴や救命胴衣を整備するほか、貸与されるパワーショベル運用のためのオペレーター育成を計画している。



最上家時代の町割図1,600年頃
霞城セントラル23F展示
最上家在城諸家中町割図

1600年頃の山形市内の町割図当時の馬見ヶ崎川は専称寺・極楽寺・龍門寺付近を通って須川に注いでいた。山形市史においては、馬見ヶ崎川は「最上氏時代城下絵図」によると専称寺の裏の辺から現山形県立北高等学校の南方を通り、旧県庁前から斜めにそれ、小橋町・肴町を経て龍門寺の辺りを通り、下条・江俣に抜け、陣場・陣場新田・吉野宿の南を通って須川に注いでいた事が分かります。昨年の7月24日の気圧の谷の影響に伴う大雨で20件中、6件は第七地区の北町・下条・江南・西田での消防出動となっており、もともと馬見ヶ崎川が流れていた領域での側溝からの溢水によるものであります。

② 地方再犯防止推進計画・更生保護ボランティア活動の支援について

Q 再犯防止活動への支援や活動従事への機運を高めるため、活動周知などへ積極的に協力してはどうか。

A 今後も再犯防止活動へ支援をするとともに、市広報媒体の効果的な活用方法を工夫しながら積極的な周知や広報に努め、保護司を所管する保護観察所と連携を図りながら理解と機運を高めていく。

Q 再犯防止活動への支援や活動従事への機運を高めるため、活動周知などへ積極的に協力してはどうか。

A 今後も再犯防止活動へ支援をするとともに、市広報媒体の効果的な活用方法を工夫しながら積極的な周知や広報に努め、保護司を所管する保護観察所と連携を図りながら理解と機運を高めていく。

Q 県が令和2年度策定予定の地方再犯防止推進計画に、早期着手すべきではないか。

A 県との整合性を図る必要があるため、3年度のなるべく早い時期での策定を目指す。

(政令市)	
政令市	地方計画等策定日(予定)
仙台市	令和3年3月頃
(政令市以外の市町村)	
市町村	地方計画等策定日(予定)
岩手県盛岡市(中核市)	令和2年度中
秋田県秋田市(中核市)	令和2年度中
秋田県横手市	令和元年度中
福島県福島市(中核市)	令和2年度中

③ 山形まるごとマラソン海外ランナー参加促進について

Q まるごとマラソンへの海外ランナーの参加促進や友好姉妹都市のランナー招待などを行ってはどうか。また、友好姉妹都市のマラソン大会にランナーを派遣してはどうか。

A 次回大会からインターネット申し込みにも対応していく。また、友好姉妹都市との交流の一環として、マラソンをテーマとした交流が行えるかを検討していく。

Q 山形まるごとマラソンの早期告知、早期募集や募集人員増などの取り組みはどうか。

A 定員・種目の増やエントリーの時期などは参加者の意見を聞き、関係者との協議を重ね、大会の魅力アップに向け取り組んでいく。

募集定員 (各ホームページより引用)	
山形まるごと	5,200人 (75,000人 5km5,000人 10km3,000人 5km1,500人 3km1,000人 772人)
さくらんぼ	12,000人 (東根市) (75,500人 10km3,000人 5km1,500人 3km1,000人 772人)
ラブフランス	7,000人 (天童市) (75,000人 10km2,000人 5km1,000人 3km1,000人)

④ 多目的屋内スケートリンクの早期建設・環境整備について

Q 総合スポーツセンタースケート場の今後の在り方はどうか。また、八戸市を参考に多目的屋内スケートリンクの建設を考えてはどうか。

A 総合スポーツセンタースケート場は当面の間、必要な修繕を行いながら現状の施設機能を維持していく。また、新スケートリンクの建設は今後、県などの関係機関と協議していく際に八戸市を参考にしながら方向を検討していく。

Q 総合スポーツセンタースケート場が設備故障によるオープン延期などを繰り返さないための今後の整備体制はどうか。

A 委託業者による設備機器の保守点検を引き続き実施し、老朽化した機械設備の交換などに取り組みながら、利用に支障がないよう万全を期していく。

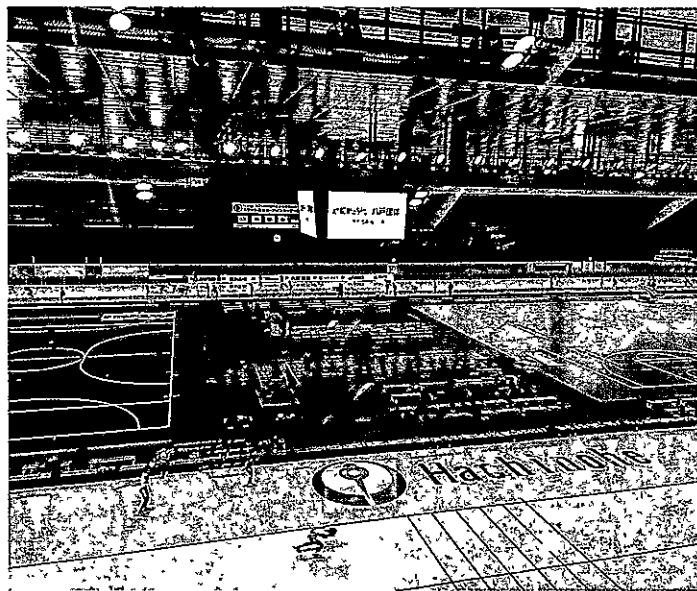

YSアリーナ屋内スケートリンク (八戸市)

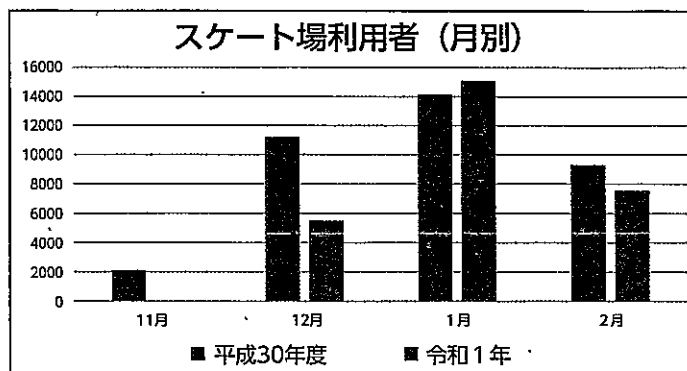

オープン延期による利用者の推移

⑤ 農業の経営継承への支援について

Q 地域農業の担い手育成のため、長野市を参考に親元就農者への助成金交付などの支援を行ってはどうか。

A 親元就農支援の一環として、認定農業者が農業用機械などを導入する際の補助対象者の年齢制限引き上げや、機械などを2戸以上の農家が共同導入する際の補助制度の実施を予定している。また、交付金の交付要件を緩和するよう、国へ要望していく。

⑥ 生活用として使用の農道の安全対策について

Q 市民が生活道路として使用している農道の安全対策をどのように考えているのか。

A 軽微な舗装補修に材料支給などの支援を行っている。また、交通量の多い農道に有利な補助制度の活用などを農道管理者に提案するとともに、市道との交差箇所は農道管理者と連携し安全対策に努める。

⑦ 小雪時の予算の有効活用・除雪対策を考える機会の創設について

Q 小雪時は自然災害を未然に防ぐためのインフラ整備工事などを積極的に除雪事業者へ依頼してはどうか。また、次年度分事業の増額や前倒し発注による施工時期などの平準化を推進してはどうか。

A 側溝や水路、舗装などの維持修繕工事を除排雪業者に依頼するなどの対応を行っている。また、このたびの補正予算で国の経済対策として道路事業費全体で6億円近い内示があり、当初予算の前倒しを行ない事業量確保に努めている。なお、施工時期の平準化は債務負担行為の活用や速やかな繰越し手続きの実施などにより努力していく。

Q 除雪に係るそれぞれの課題解決を図るため、地域住民や除雪事業者、行政が一堂に会した除雪懇談会を各地域で実施してはどうか。

A 克雪対策総合推進計画を毎年度策定し、除雪対策を含め市民の安全と安心を確保するため、対象者に応じた支援などを講じている。支援などの周知は正副自治推進委員長会議を開催し、除雪などに関する懇談の場としている。また、町内会などからの要望や各地区の市政懇談会などでの意見にも適切に対応している。

⑧ 地域防災力の向上・自助意識の啓発について

Q 避難所の備蓄品は避難者数によっては全員に行き渡らないという現実と自助備蓄の重要性を、全世代に合った手段で広報・啓発してはどうか。

A 公助備蓄は高齢者など非常持出し品の持参が困難な方が対象であることから、日常的な自助備蓄や非常持出し品の準備が重要であるため、市ホームページ掲載のほか、市実施の研修会や自主防災組織などが実施する防災訓練などで周知や啓発に努めている。今後も、広報やまがたへの掲載など、さまざまな手段を講じていく。

Q 市指定避難所では地域との定期的な打ち合わせや避難訓練、防災倉庫点検などが標準的に行われているのか。また、その実施の把握や指導はどのように行われているのか。

A 避難所運営委員会が定期的に運営会議を開催し、避難所運営マニュアルによる開設や運営手順の確認、防災倉庫や無線機操作の確認などを行っている。各種意見は各運営委員会が会議報告書を作成し、課題や問題点などの指摘があった場合は適宜、運営マニュアルを修正するなど、必要な対応を行っている。

令和元年の実績

江俣公共地下道安全対策(LED)

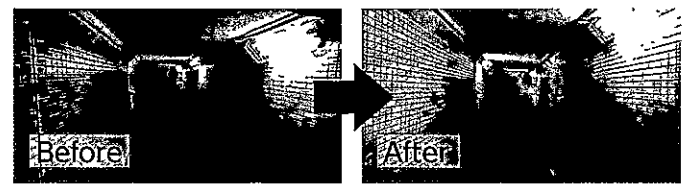

江俣公共地下道脱輪防止レール設置

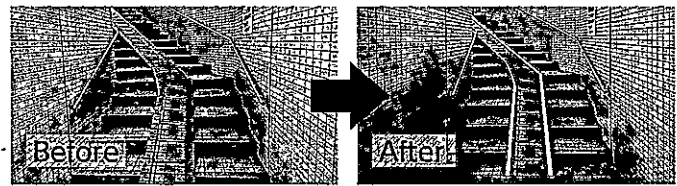

清水町内会地内側溝蓋掛け



西小体育館の床板改修

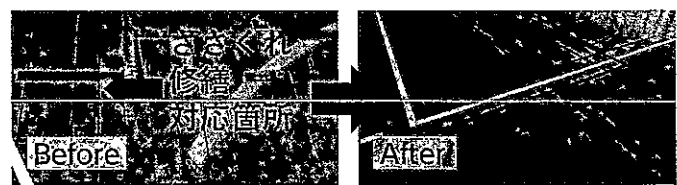

肴町地内舗装工事

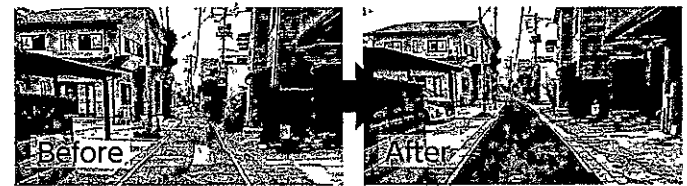

清江町内会地内舗装工事

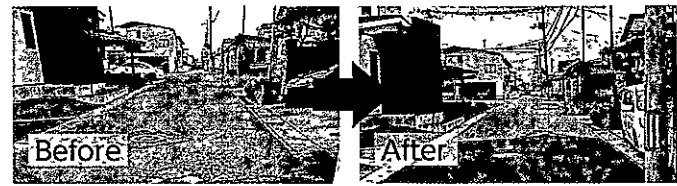

国道12号泉り入れ市道付近、フェンス撤去及びポール側溝蓋掛け

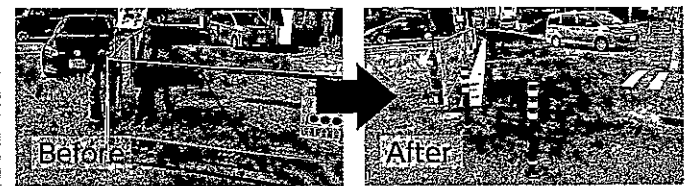

西田二丁目行き止まり看板設置



政務活動費支出報告書

支出番号 NO.

研究研修費	<input type="checkbox"/>	支出年月日	令和2年 12月 9日 支出								
調査旅費	<input type="checkbox"/>										
広報広聴費	<input checked="" type="checkbox"/>	支出額			¥	3	0	8	0	0	0
要請・陳情活動費	<input type="checkbox"/>										
資料作成費	<input type="checkbox"/>	支出先	株式会社大風印刷								
資料購入費	<input type="checkbox"/>										
人件費	<input type="checkbox"/>										
事務所費	<input type="checkbox"/>										
通信・交通費	<input type="checkbox"/>										

支出内容

広報誌印刷経費。

【領収書貼付】 ○重ならないよう貼付してください。
○表面のみに貼付し、不足のときは様式2を使用してください。

領 収 書 貼 付 用 紙

領 収 書

令和 2 年 12 月 9 日

No. 05, 312

井上 和行 様



金額	百	千	円
308000			

明 細	金 額
印刷代 217	280000
消費 税 等	28000

上記金額正に領収致しました。

内 訳	期 日	金 額
現金		308000
小切手		
手形		
相殺		
振込		

Okaze 株式会社 印刷 大 塚 啓 彦

本社 〒990-2338 山形市蔵王 株式会社 印刷 大 塚 啓 彦 〒990-2338 山形市蔵王 1-1-1111
 営業企画課 天童営業所 〒994-0016 天童市天童 1-1-45
 東根営業所 〒999-4711 東根町中央 2-1-1 トラスト番街
 仙台営業所 〒982-0802 仙台市太白区八木山 1-16-20
 東京営業所 〒101-0032 東京都港区 4-1-13 飯が 17803
 ガッタハウス 〒990-0025 山形市あこや町 1-4-4

※ 重ならないように貼付してください。

※ できるだけ枠の中に貼付し、裏には貼らないでください。



御 請 求 書

No. 419832

伝票日付 R02. 11. 20



井上 和行

〒990-2338 山形市蔵王松ヶ丘1-2-6.

様

区分	050122-00
売上	050122-00

株式会社 大風印刷
 代表取締役 大風 稔
 TEL 023-689-1111 FAX 023-689-1222

下記の通りご請求申し上げます。

品名	規格/数量	単価	金額	備考
いのうえ和行 通信 Vol. 3	A4 14,000部	20.00	280,000	050 20200900986

摘要 《取引銀行》 下記にお振込下さる様お願い申し上げます。 [Redacted Bank Information]	「※」は軽減税率対象です	価格(税抜)	280,000	10%対象	280,000
		消費税等	28,000	税額	28,000
		合計	308,000		

いのうえかずゆき 和行



市政報告書【発行日】R2.10月【発行責任者】井上和行

事務所 〒990-0863 山形市江南 2-2-20
TEL:023-666-3063 FAX:023-666-3064
Email:k-inoue@inoue-kazuyuki.com



◆議会関係◆ 産業文教委員会／山形市国民健康保険運営協議会委員／山形市青少年問題協議会委員

ごあいさつ

時下ますますご清栄のこととお喜び申し上げます。日頃より、いのうえ和行の活動にご厚情賜り、心よりお礼申し上げます。

さて、市議会議員として2年目を迎え、新型コロナウイルス感染症の終息が見えぬ中、4月、5月、7月の臨時会において一般会計補正予算の議案を可決し、6月の定例会においては新型コロナ感染予防・経済活動両立支援（第一弾・第二弾）などの総額33億6,976万円の補正予算を可決しました。そして通算3回目の一般質問の機会を頂いた9月定例会も無事に終えたところです。

7月28日の豪雨で被害にあわれた皆様にお見舞いを申し上げます。市内51施設の避難所開設を行いピーク時避難者総数は840人となりました。昨年の台風19号に続き2年連続の避難所開設となり、防災対策の強化と地域防災力の向上が求められる時代となっております。またコロナ禍の中、三密を防ぎながらの避難所開設という事もあり、新たな生活様式での避難行動の在り方や避難所運営についても課題が浮き彫りになりました。

ウィズコロナ（コロナと共存）として正しく警戒しながら社会経済活動を止める事なく山形市の更なる発展を目指すべく佐藤孝弘市長と共に全力で市政運営に取り組んで参りますので、今後ともご指導ご鞭撻賜りますようお願い申し上げます。

山形市議会議員 **井上和行**

西小学校屋内運動場の改修工事



改修前

長寿命化を図るため西小学校屋内運動場の床板工事・屋根改修を行いました。

(令和元年6月一般質問で取り上げました。)

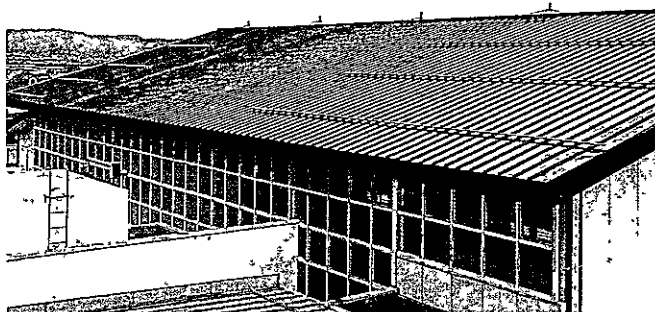

改修後

令和2年
9月完成

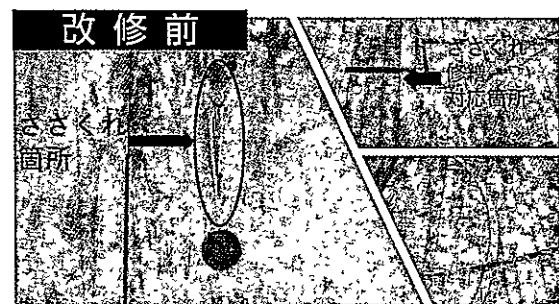

改修前

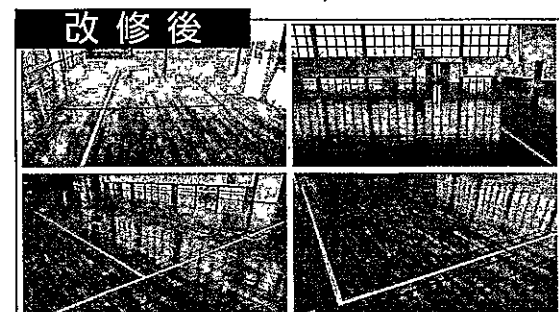

改修後

令和元年 10月完成

9月定例会一般質問について



① 防災対策について

Q コロナ禍での、大雨や台風時は、どのように分散避難に導くのか。また、大地震発生時など市内全域が避難対象となった場合はどうか。

A 学校施設の利用拡大や避難所の幅広い範囲での開設などで収容人数の確保を図る。また、震度4以上の地震発生時は、全避難所の開設や大規模な市有施設や地区集会所などを利用する。加えて、民間施設活用も検討していく。

Q 避難所敷地内へ防災用井戸を設置してはどうか。また、国や県、市が設置した消融雪用井戸に防災用井戸機能を持たせ、災害に備えてはどうか。

A 避難所への井戸設置の計画はないが、必要性を含め、先進事例や国の補助制度を調査研究していく。また、道路消融雪用井戸に防災機能を持たせることは可能だが、改修する井戸の選定や停電時の発電機対応など運用管理の課題があるため、検討していく。

Q コロナ禍での災害時は、駐車スペースが確保でき、トイレが開放できる市有施設や公園などを、自家用車での避難スペースにしてはどうか。また、道の駅には災害時の避難所機能のほか、駐車場を自家用車用避難スペースとしてはどうか。

A 先進事例を収集するとともに、市有施設や公園などの駐車スペース活用を含め、調査研究していく。また、道の駅（仮称）蔵王は、駐車場も含めて地域住民や道の駅利用者の一時避難場所に活用することに加え、自衛隊や警察、消防の活動拠点としての活用を検討している。

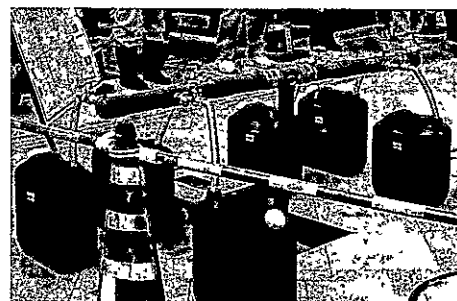

② 新型コロナウイルス感染者発生時における学校等の対応について

Q 市立学校関係者が感染した場合、罹患の事実などはどのように公表するのか。また、当該校の児童生徒や保護者にはどのように説明するのか。

A 山形県感染症に関する公表要領などに基づき、感染症名や症状と経過、性別、年齢区分などを公表し、学校名は原則公表しない。また、学校を閉鎖する場合は、保護者に閉鎖範囲や期間などを文書で知らせるとしているが、感染者が特定されないよう配慮し、学校名が特定されることによる差別や偏見、誹謗中傷などを防ぐため、児童生徒や保護者が情報を拡散しないよう冷静な対応をお願いしていく。

Q 今後、臨時休校時の学習支援はどのように行うのか。

A 令和2年11月から順次導入のタブレット端末を活用し、オンライン学習を進めていく。通信環境が整わない家庭にルーターやタブレットを貸し出すなど支援を行い、休校時も、できる限り学びを継続できるよう努めていく。

Q 罹患者が回復し、登校可能となった際の支援はどうか。

A 保護者と学校、スクールカウンセラーなどが連携し、安心して登校できる環境づくりを行う。

③ 天候に左右されない除排雪体制について

Q 除雪における準備費、初期除雪費を見直し天候に左右されない除排雪体制を確立すべきと考えるがどうか。

A 今後も事業者の実態把握に努めながら、万全な除排雪体制の確立と新規事業者参入が図られるよう適時、制度見直しを行なっていく。

Q 県は、必要な資格取得や講習費用の一部を補助する「除雪オペレーター担い手確保支援事業」を令和2年度から実施する。本市も行ってはどうか。

A 事業者のニーズを確認しながら、県の支援制度を参考に実施に向けて検討していく。

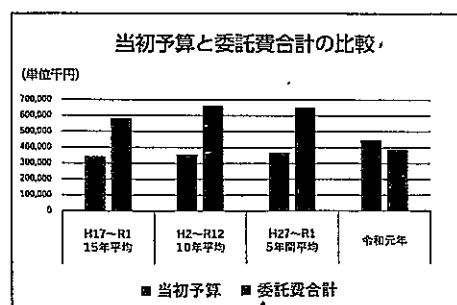
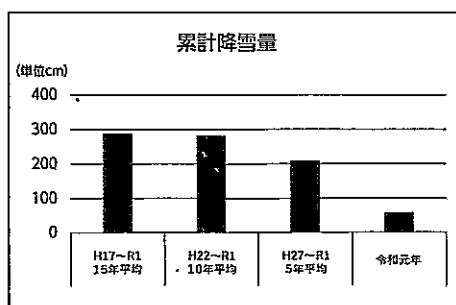
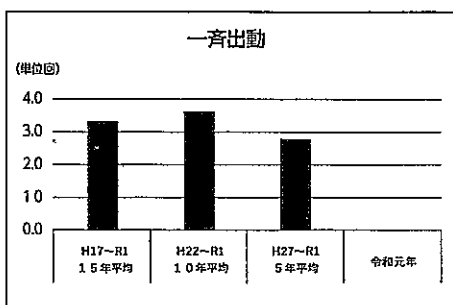

④ マイナンバーカードとキャッシュレスの相乗効果について

Q マイナンバーカード取得を更に促し、マイナポイント事業を周知するとともに、市民や事業者、市が一体となりマイナポイントを最大限活用できる仕組みをつくり、市内消費拡大につなげてはどうか。

A 広報やまがたやホームページなどで積極的な周知を行っている。また、市内事業者には、国の支援制度の説明やキャッシュレス事業者を講師とした勉強会を開催し普及啓発に努めているが、手数料負担の課題があり、導入に消極的な事業者も多い状況である。今後は、感染症対策としてのキャッシュレス化の有効性なども含め、さらに周知を図り、マイナポイントが市内消費に使われるよう努めていく。

Q 行政サービスのキャッシュレス化は、各自治体での導入が進んでいる。東北の中核市初導入を目指し、計画を進めてはどうか。

A スマートフォンアプリを活用した市税のキャッシュレス納付の令和3年度導入に向けた検討を進めている。また、住民票発行手数料などのキャッシュレス化は、多様な手数料の種類があるため、市税のキャッシュレス納付実施後、費用対効果も見極めながら、調査検討していく。

⑤ コンフォート ヤマガタ グラウンド・ゴルフ場の利用環境の向上について

Q 現在は、密を防ぐための便器の一部使用制限があり、団体利用時は休憩中に長蛇の列となり、休憩時間に用を足せないことも実際にある。また、夏場の日陰確保もテラス屋根だけでは、密を避けるのが難しく、水飲み場も整備されているとは言い難い。大会時には駐車場も不足しがちである。日本グラウンドゴルフ協会の公認でもあり、このコロナ禍において屋外で活動ができ、市民の健康づくりにも資する貴重な施設である。世の中の状況が変わり、トイレ、水飲み場、日陰対策、駐車場等について、更なる整備を施し、利用環境の向上を図るべきと考えるがどうか。

A 議員ご指摘のトイレ、水飲み場、日陰対策、駐車場の更なる整備と利用環境の向上につきましては、新しい生活様式や今後の利用状況を踏まえながら、誰もが親しみ、楽しみながら健康な体づくりが行える施設になるよう競技団体の意見等を伺いながら検討していきたいと考えております。

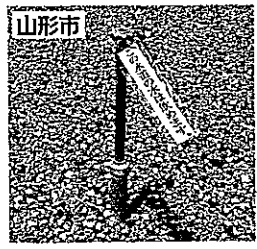

東根市を例としてトイレ・水飲み場・日陰対策等の一体となった整備が望まれる。

Q 市のホームページの交付時間案内には、平日の交付時間のほか、土日祝日の開庁は不定期であり電話で問い合わせよう記されているが、土日祝日が都合がよいという人も多く、あらかじめ開庁日が決められ掲載されていることで、予定が立てやすくなるなど市民サービスの向上につながるのではないかと。また、平日の時間延長や定期的な土日開庁の検討はされているのか。

A これまで、土日の窓口開設回数を増やすなど対応してまいりましたが、申請件数が大幅に増加している状況を踏まえ、今後も円滑なマイナンバーカードの交付が実施できるよう、人員体制や交付場所等について、検討してまいります。また、土日の開庁日については、今後予めホームページに掲載するなど広報に努めてまいります。

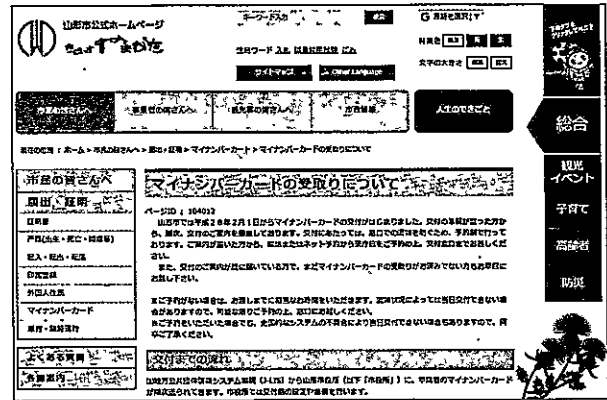

電話で確認だったマイナンバーカード交付の土日祝日の開庁日が市のホームページでの公開が始まりました。交付には事前予約が必要ですよ。

⑥ 農業問題について

Q 人・農地プラン実質化に向けた具体的な取り組みはどうか。また、農業経営の意向に関するアンケート結果の活用方法はどうか。

A 各地域の農業者や農業委員会、農業協同組合と連携し、各地域での話し合い実施に向け調整を進めている。また、アンケート結果を分析した地域ごとの現状と課題などを各地域の話し合いの中で、提示し、働きかけや助言を行うなど、積極的に取り組んでいく。

Q コロナ禍により、副業として農業を選択するケースが増えている。マッチング支援事業として、雇用した農業者への補助を行う弘前市を参考に、本市も実施してはどうか。

A 労働力確保などの課題解決につながるため、調査研究していく。

⑦ ウィズコロナ時代の自治会・町内会への支援について

Q 地域活動が停滞しないよう、各自治会や町内会へウイルス感染対策のための衛生用品支援を行ってはどうか。

A 自治組織の要望や新型コロナの状況、衛生用品の流通状況などを踏まえ検討する。

要望活動

江南公民館東丁字路 押しボタン式信号機設置について

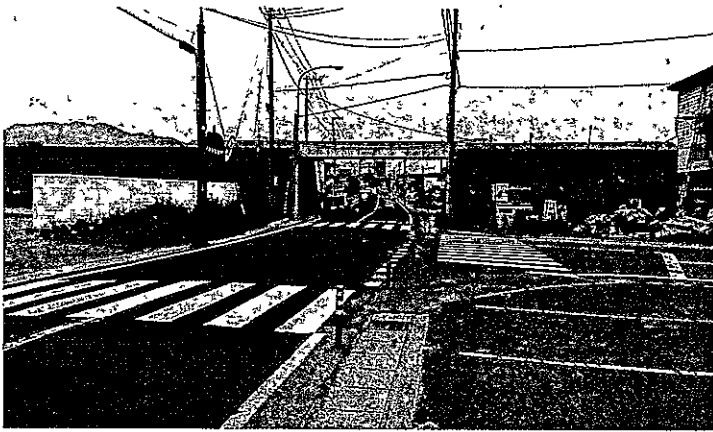

県警要望

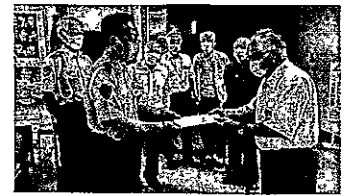

市警要望



市役所要望

西田中央公園内に市直接管理・独立型トイレの新設について

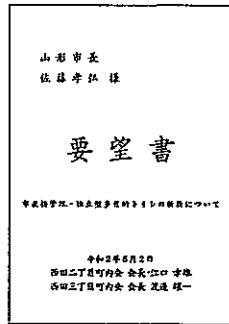
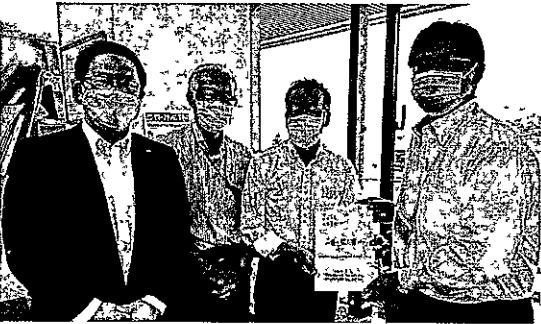

集会所建屋に併設。
便座は和式のみ。

10,000㎡を超える公園にも関わらず、集会所の併設トイレしかないため、次の問題点が上げられる。

1. 古い和式
2. 排水設備へのイタズラ
3. 老朽化に伴い町内会管理の労力的負担・金銭的負担が大きい
4. 防犯設備が全くない

公園内にある集会所のトイレ改修について令和元年6月一般質問で取り上げ、継続要望中。

西田公園付近の浸水対策工事



R1. 11月29日 西田公園付近の水上がり箇所の現場立会

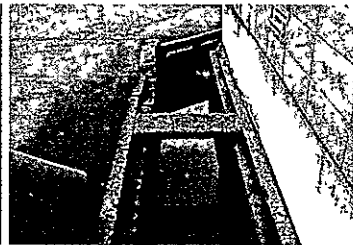

西田公園北側丁字路交差点の浸水対策工事の検討(取付管及び柵整備)



R2. 7月初め工事着工。7月28日の豪雨時も付近は水上がりしませんでした。

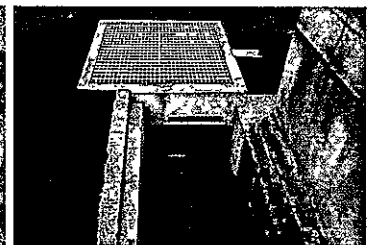

R2. 8月工事後の取付管及び柵整備後の完成写真

令和2年の要望対応

西田4丁目・行西公園の除草及び土壌改良



江南1丁目地内、御殿堰の崩落箇所掘削改修

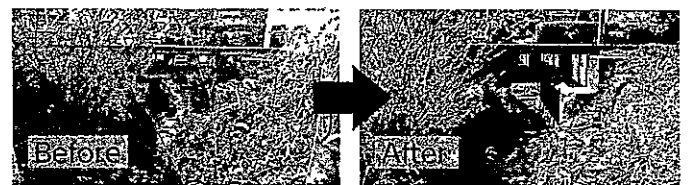

霞城公園北門のお堀出入り口付近の安全対策



清水町内会 車両速度安全対策トットライン整備

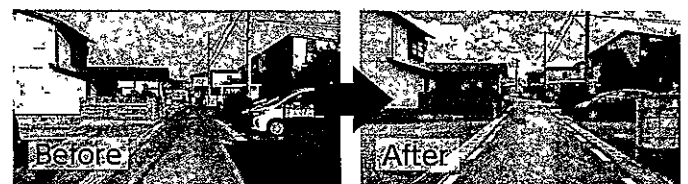

政務活動費支出報告書

支出番号 NO.

研究研修費	<input type="checkbox"/>	支出年月日	令和3年 1月 14日 支出								
調査旅費	<input type="checkbox"/>										
広報広聴費	<input checked="" type="checkbox"/>	支出額				¥	7	8	1	3	6
要請・陳情活動費	<input type="checkbox"/>										
資料作成費	<input type="checkbox"/>	支出先	株式会社大風印刷								
資料購入費	<input type="checkbox"/>										
人件費	<input type="checkbox"/>										
事務所費	<input type="checkbox"/>										
通信・交通費	<input type="checkbox"/>										

支出内容
ポスティング代

【領収書貼付】 ○重ならないよう貼付してください。
○表面のみに貼付し、不足のときは様式2を使用してください。

領 収 書 貼 付 用 紙

領 収 書

令和3年 / 月 / 14日

No. 000758

井上 和行 様



金額	百万	千	円
	1	78	136

上記金額正に領収致しました。

明 細	金 額
株式会社代り	71033
消費 税 等	7103

内 訳	期日	金 額
		百万 千 円
現金		178136
小切手		
手形		
相殺		
振込		

Okaze 株式会社 因幡印刷

- 本 社 〒930-2338 山形市南沢町2-23 TEL0235-689-1111
- 営業企画課 天童営業所 〒994-0201 天童市本町1-1-45
- 東根営業所 〒994-0201 東根町東根1-1-1 クラス看護館
- 仙台営業所 〒982-0832 仙台市太白区八木山1-16-20
- 東京営業所 〒101-0192 東京都港区芝浦4-17-23
- ガッタハウス 〒990-0025 山形市あこや町1-4-4

※ 重ならないように貼付してください。

※ できるだけ枠の中に貼付し、裏には貼らないでください。



〒990-0863

山形市江南2-2-20

井上 和行

様

御 請 求 書

No. 419833

伝票日付 R02. 11. 20

区分	050122-00
売上	050122-00



〒990-2338 山形市蔵王松ヶ丘1-2-6

株式会社 大風印刷

代表取締役 大風

TEL 023-889-1111 FAX 023-689-1212

下記の通りご請求申し上げます。

品名	規格/数量	単価	金額	備考
いのうえ和行 通信 Vol.3 ポスティング代	A4 11,457部	6.20	71,033	050 20200900986

摘要

「※」は軽減税率対象です

《取引銀行》 下記にお振込下さる様お願い申し上げます。

価格(税抜)	71,033
消費税等	7,103
合 計	78,136

10%対象	71,033
税額	7,103