

# み ち し る べ

M i c h i S h i r u B e

33人の議員による真摯な議論をわかりやすくお伝えします。



3 月  
定例会

◆地域の魅力向上と課題解決へ  
令和5年度当初予算 P2

◆常任委員会  
4つの委員会を開催しました P10

◆一般質問  
市政のここが聞きたい P14

▲春の陽気に包まれながら、たくさん遊ぶぞ～！



# 戦略的拠点施設を活用し、 課題解決を推進

一般会計 987億円  
全会計総額1,916億円

## 主な新規事業

### 【学校図書館情報化事業】 1億1,565万円

児童生徒が図書やICTを活用した自主学習や創作活動を行えるように学校図書館を整備します。



### 【学習支援ソフト導入実証事業】 5,959万円

小学校5年生以上にAIドリル、全市立中学校にプログラミングに特化したソフトを導入し、児童生徒の特性に応じた学習環境の整備を図ります。



### 【旧千歳館エリア・リノベーション事業】 2,832万円

旧千歳館の建物を保存・活用して山形芸妓・料亭文化の継承の拠点施設にするとともに、庭園を都市公園として整備することで、にぎわいの創出と交流人口の拡大を図ります。



### 【ラーメンプロジェクト推進事業】 1,066万円

ラーメン文化の魅力を発信することでラーメンの消費拡大やラーメンをきっかけとした誘客を促進し、地域経済の活性化を図ります。



# 「コパル」や「Q1」などの 地域の魅力向上と

## 令和5年度当初予算を可決

当初予算審査の中から、いくつかの質疑を取り上げ、内容を要約してお伝えします。

**次世代自動車導入事業  
(庁用車更新事業)**  
2681万円

庁用車に次世代自動車を導入し、市民や観光客なども利用できるカーシェアリングを行います。

**委員** カーシェアリングの概要はどうか。

**財政部長** 平日はカーシェアリングの事業者から市が車両



▲爽やかな秋空の下、やまがた秋の芸術祭

をリースして、市役所地下駐車場に保管しながら庁用車として使用する。市が使用しない休日は、市役所1階エントランスに保管しながら、事業者が市民や観光客などへ貸し出す想定である。

**委員** 次世代自動車の導入に向けた計画はどうか。

**管財課長** 軽EV2台、小型のハイブリッド車1台を令和5年度に導入する予定である。庁用車に占める次世代自動車の割合は、現在は約14%であるが、14年度までに59%程度まで引き上げる計画となっている。

**文化創造都市推進事業  
(やまがた秋の芸術祭開催事業)**  
765万円

文化芸術に身近に触れる機会の創出と文化創造都市の推進のため、「やまがた秋の芸術祭」を開催します。

**委員** やまがた秋の芸術祭のさらなる拡充に向けて、どのように取

り組んでいくのか。

**文化振興課長** 開催期間を延長し、発表の回数や会場などを増やすことで、多くの方から文化芸術に触れていただきたいと考えている。また、関係機関との連携を強化し、芸術祭全体で統一したロゴを作成するなど、効果的な広報に取り組んでいく。

**委員** 移住者対象給付事業  
1560万円

本市への移住・定着を促進するため、移住者に支援金を交付し、移住希望者などの経済的負担の軽減を図ります。

**委員** 移住者数をどのように見込み、令和5年度予算を算定したのか。移住促進を図るため、より多くの予算を確保すべきではないか。

**企画調整課長** 4年度の移住支援金の交付実績は5件8人であったため、5年度の交付対象者を10件程度と見込み、家族構成などで支援金変動する分も考慮して計上している。移住に対するニーズを見極めながら、申請者数に応じて対応していく。

**体育施設の維持管理及び整備に要する経費**  
8億2408万円

体育施設の維持管理などに要する経費です。

**委員** 市総合スポーツセンタースケート場の整備に向けた有識者懇談会の構成員や開催時期、開催回数はどうか。  
**スポーツ施設整備推進室長** 外部有識者として、競技団体関係者や学識経験者、県内の大学生などを想定しており、令和5年の夏頃から3回程度の開催を予定している。

**消防団車両等整備事業**  
1500万円

消防団の統廃合や共同運用計画などを考慮して、車両の更新を行います。

**委員** 軽積載車などを導入して機動力の向上を図るとのことだが、令和5年度の導入予定はどうか。

**警防課長** 大野目と高原町での共同運用や、前明石と二位田の統廃合に伴い、軽積載車を2台導入する予定である。

戸籍住民基本台帳事務に  
要する経費  
1億3317万円

戸籍や住民基本台帳の管  
理などに要する経費です。

**委員** 多くの方がおくやみ窓  
口を利用しているが、担当者  
の増員などの予定はあるのか。

**市民課長** 令和4年6月の開  
設から5年1月末までの利用  
件数は685件であり、現在  
は約10日先まで予約が埋まっ  
ている状況である。今後、受  
付枠を現状の1日6枠から増  
加させたいと考えている。

非常時対応訓練事業費  
165万円

市民の防災意識の向上を  
図るための「山形市防災  
フェスティバル」開催など  
に要する経費です。

**委員** 山形市防災フェスティ  
バルの開催時期や開催場所な  
どの詳細はどうか。

**防災対策課長** 令和5年8月  
の最終週に山形ビッグウイ  
ンで開催予定であり、VR映  
像で洪水などの体験ができる  
ブースの設置や、消防車両や  
自衛隊車両の展示、炊き出し  
などを行う予定である。



▲ご遺族の負担解消を図るおくやみ窓口

新広域斎場整備検討  
事業  
104万円

現施設の老朽化な  
どから、上山市、山  
辺町とともに斎場整  
備を検討します。

**委員** 今後の事業の進  
め方はどうか。

**新斎場整備推進室長**  
施設規模や事業費など  
の検討を行い、令和5  
年度中に新広域斎場整

備基本構想を策定する予定で  
ある。

「山形コホート研究」を  
活かした健康づくり事業  
34万円

山形大学が培ってきた研  
究成果を基に、生活習慣病  
の予防に向けたアドバイ  
スなどを行います。

**委員** 事業の概要はどうか。  
**健康増進課長** 事業所や各地  
区で行う健康診査の際に記入  
していただく生活習慣のアン  
ケートと各個人の健康診査結  
果を、山形大学が研究成果を  
基に分析する。各個人の分析  
結果は保健指導の際に活用す  
る予定である。

介護現場革新事業  
981万円

人材確保・定着に向けた  
ICTの活用など、介護現  
場の生産性向上を図ります。

**委員** 令和5年度から新たに  
取り込む内容はどうか。

**長寿支援課長** 福祉を学んで  
いる学生と介護事業所をSN

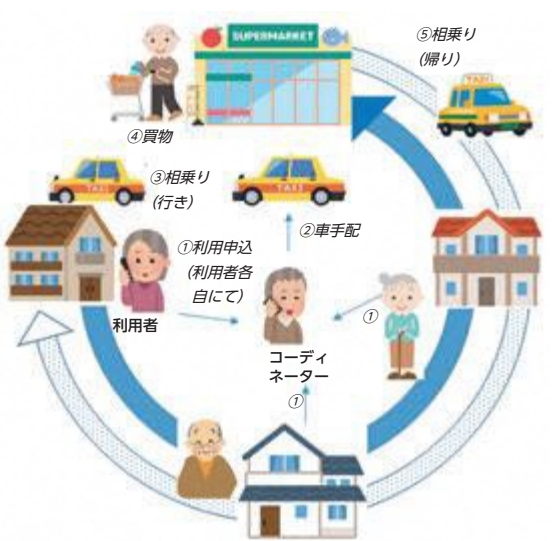

▲高齢者移動支援サービス検討事業のイメージ図

高齢者移動支援サービス  
検討事業  
126万円

行き先の希望をとって、  
民間タクシーへの相乗りを  
コーディネートするモデル  
事業を実施します。

**委員** モデル地区を追加する  
とのことだが、具体的な地区  
は想定しているのか。

**長寿支援課長** 実施・検証中

こども医療給付事業  
10億8248万円

義務教育終了までの期間  
の医療費無料化に加えて、  
18歳までの入院医療費も無  
料化します。

**委員** 無料化拡大分の予算は、  
どのように算定したのか。

**こども家庭支援課長** 中学3  
年生の入院費の実績値を基に、  
約1600万円と算定した。

※1 おくやみ窓口…市役所で必要な死亡後の手続きを、ご遺族が原則ワンストップで行うことができる制度。事前予約制となっている。  
※2 VR…コンピューターによって作り出された仮想現実。Virtual Realityの略称。専用のゴーグルなどを着用することで、実際に仮想現実の中にいるような体験をすることができる。



▲フルーツの先行予約などが好評で  
令和4年度の本市への寄付額は40億円を突破!

**子ども家庭センター設置・運営事業**  
1854万円

包括的な相談支援を行う  
子ども家庭センターを設置  
するとともに、児童虐待へ  
の対応などにタブレットを  
活用します。

**委員** タブレットの導入効果  
の見込みはどうか。

**子ども家庭支援課長** 現場へ  
持参していた紙資料を紛失し  
た場合などの情報漏えいを防  
ぐとともに、更新した情報を  
複数の職員で確認できるよう  
になることから、迅速な現場  
対応につながるかと考えている。

**ふるさと納税推進事業**  
10億3423万円

特産品の周知と地場産業  
の振興を図りながら、寄付  
金額の確保に取り組みます。

**委員** さくらんぼやシャイン  
マスカットなどの高級農産物  
だけではなく、野菜の定期便  
なども返礼品としてはどうか。

**山形ブランド推進課長** 送料  
との兼ね合いから、返礼品の  
単価を上げ、寄付額を1万円  
以上に設定していたが、寄付  
額を下げた野菜の定期便など  
も取り扱いたいと考えている。

(仮称) 山形北  
インター産業団地  
開発事業  
2億4221万円

造成工事に着手  
し、企業の誘致活動  
を行います。

**委員** 今後のスケジュー  
ルはどうか。

**雇用創出課長** 令和5  
年6月頃から造成工事  
を行い、令和8年度中  
の竣工を目指している。

また、企業3000社にアン  
ケート調査を行い、興味を示  
した企業には、誘致に向けた  
働きかけを行う予定である。

**地域農業経営基盤強化  
促進計画(地域計画)  
策定事業**  
411万円

各地区の農業者や関係機  
関が話し合い、10年後の農  
地利用の在り方をまとめた  
計画を作成します。

**委員** アンケート調査の目的  
はどうか。

**農政課長** 農地ごとに10年後  
の耕作者を示す目標地図を作  
成するため、耕作者または所  
有者に、現在と10年後の耕作  
意向を確認するものである。

**中山間地域農業活性化  
推進事業**  
209万円

中山間地域の戦略農産物  
のロゴマークを作成し、ブ  
ランド化を図ります。

**委員** ロゴマークはどのよう  
に使用するのか。

**農政課長** 戦略農産物である  
菊芋や落花生などを使用した

加工品の開発が進んで  
きたことから、本市が  
推進している作物であ  
ることが分かるように、  
販売の際に使用するロ  
ゴマークを作成するも  
のである。

**有害鳥獣等食害対策  
事業**  
6276万円

農作物への被害防  
止のため、ワイヤー  
メッシュ柵の整備に  
補助を行います。

**委員** 令和5年度のワイヤー  
メッシュ柵整備予定はどうか。

**農村整備課長** サル用の電気  
柵3・8キロメートル分を含  
む8・2キロメートル分を山  
寺地区に設置予定である。

**学校現場のICT化に  
向けた機器等整備事業**  
1億8716万円

普通教室などに電子黒板  
を段階的に導入し、タブレッ  
ト端末と併用することで、  
学習効果の拡大を図ります。

**委員** 小・中学校の普通教室



▲ICT機器の導入で先進的な学習スタイルへ

に254台、特別教室に65台  
電子黒板を設置すること  
だが、どのように設置台数を  
算定したのか。また、どのよ  
うに活用していくのか。

**学校教育課長** 電子黒板は階  
段で他の階へ移動させること  
が困難であるため、各階に1  
台は配置する必要がある。ま  
た、各クラスで1日に1、2  
回は活用できるように、普通  
教室には、3クラスに1台の  
割合で設置するものである。  
電子黒板はデジタル教科書の  
表示のほかにも、子どもたち  
が自分のタブレットに入力し  
た意見や考えを集約したもの  
を映し出し、全員で共有を図  
ることなどに活用していく。

不登校児童生徒対策事業  
544万円

校内での居場所づくり支援を行うなど、不登校や不登校傾向にある児童・生徒への対応に取り組みます。

**委員** 小学校2校をモデル校にすることだが、事業内容の詳細はどうか。

**学校教育課長** 校内フリースクールのような居場所づくりで実績をあげている事例があるため、本市でもモデル校を設置することとし、ソファやパーティション、水槽などを設置し、環境整備を行うも



▲令和4年度の社会実験で設置されたパークレット

のである。

不要品リユース促進事業  
31万円

フリマアプリを活用して本市の不要品を売却し、リユースを図ることで、ごみの減量を推進します。

**委員** 予算の詳細と想定出品数はどうか。

**ごみ減量推進課長** 梱包資材などの消耗品費、販売手数料などを計上しており、市有施設の不要品約90品目の出品を想定している。

中心市街地歩行者  
空間創出等事業  
1171万円

「歩くほど幸せになるまち」の実現に向けて、公共空間の高度利用に向けた取り組みを行います。

**委員** 令和5年度の事業内容はどうか。  
**まちづくり政策課長** まちづくり大通りでは、将来的なモール化に向け

七日町大通りでは、将来的なモール化に向け

て課題となる荷捌き車両の実態調査を行う予定である。すずらん通りでは、冬期間も耐えられるパークレットを設置し、6年度以降の地元商店街を中心とした自走化への移行準備を進める予定である。

景観重点地区景観形成  
推進事業 3277万円

新たに七日町御殿堰周辺地区を景観重点地区に指定するなど、良好な景観形成を推進します。

**委員** 令和5年度の事業内容はどうか。

**まちなみデザイン課長** 粋七エリアから御殿堰西側の民間事業所までの区間の景観重点地区への指定に向けて、地元と協議を進めていく。

排水ポンプ車導入・運用  
事業 232万円

大雨での浸水被害の軽減を図るために導入した排水ポンプ車の排水訓練や維持管理を行います。

**委員** 令和5年度の排水訓練

の計画はどうか。また、排水ポンプ車を追加で購入する考えはあるか。  
**河川整備課長** 4年度と同様の2回の訓練実施に向けて、地区の選定を行っており、水防訓練に合わせた実施も計画している。また、排水ポンプ車の追加購入は、令和2年7月豪雨で内水被害が発生した地区の地形や水路の流れなどの現地調査の検証結果と、費用対効果を踏まえて検討していく。

簡易型河川監視カメラ  
設置事業 2092万円

中小河川などに簡易型河川監視カメラを設置し、氾濫の早期発見や河川監視の強化などを図ります。

**委員** 監視カメラの設置箇所の選定理由はどうか。

**河川整備課長** 市が管理する河川のうち、近年の大雨で内水氾濫があった箇所や、過去に水上がりがあった住宅地の周辺箇所を選定して、設置するものである。



▲緊急時に備え、嶋地区に配備している排水ポンプ車

病院事業会計  
151億6973万円

済生館と済生館高等看護学院の運営・管理に要する経費です。

**委員** 令和5年度予算では、新型コロナウイルス感染症関連の収入や支出を考慮しているのか。

**済生館管理課長** 収入としては、県からの病床確保料が想定されるが、現時点では補助事業実施の通知がないことから、5年度予算には含めず、収入、支出ともに実績をベースにした算定を行っている。

※1 パークレット…憩いやにぎわい創出を目的に、車道の一部を活用して、ウッドデッキやベンチなどを配置して作られる歩行者のための空間のこと。

※2 粋七…シネマ通りの街路整備と併せて、周辺一帯を御殿堰を活用した街並みへ整備する事業。「粋な街七日町」の略称であり、水の町屋七日町御殿堰からシネマ通りまでのエリアに小径（こみち）を張り巡らし、広場も整備するなど、歩いて楽しい空間を創出する。



▲山形の水、安全安心を次の100年へ

**委員** 水道通水100周年記念事業の概要はどうか。  
**上下水道部総務課長** 令和5年5月4日に水道通水100周年を迎えるが、6月1日から水道週間に合わせて6月2日に記念式典を開催し、感謝状贈呈式などを行う予定である。また、**未就学児を対象とした水道サマーフェスティバル**の開催も予定している。

**委員** 令和4年度から開始した介護職員の新たな処遇改善加算は、5年度予算にも反映されているのか。また、財源はどうか。  
**介護保険課長** 令和4年10月に報酬改定があった介護職員等ベースアップ等支援加算での増額分も含めて計上している。財源は、**通常の給付費と同様**であり、国・県の負担分に加えて市も負担する。

介護保険の運営に要する経費です。

介護保険事業会計  
232億4107万円

**委員** スマートフォンを活用したアプリの導入状況はどうか。  
**業務課長** 水道料金のスマートフォン決済アプリを令和5年度に導入し、運用する予定である。使用水量などを見える化するアプリは、他事業体でも導入が広がっており、導入を検討していく。

安全で良質な水道水の安定供給のための業務や、老朽配水管の耐震化工事などに要する経費です。

水道事業会計  
97億7939万円

| 委員会名         | 日程                              | 視察地                        | 視察項目                |
|--------------|---------------------------------|----------------------------|---------------------|
| 議会運営委員会 (1班) | 令和4年<br>12月19日(月)<br>~12月21日(水) | 福島県郡山市<br>京都府京都市<br>大阪府大阪市 | 議会運営および<br>議会改革について |
| 議会運営委員会 (2班) | 令和4年<br>12月22日(木)<br>~12月23日(金) | 静岡県静岡市<br>静岡県藤枝市           | 議会運営および<br>議会改革について |

本市議会では、先進的な取り組みを行う他の自治体などへの視察を行っています。今回は議会運営委員会の視察内容をお知らせします。

**委員会  
視察報告**

より活発な議論と市政への反映を目指して、  
執行部の対応状況をチェック

議会運営委員会 (2班)



静岡市議会では、議員が行った代表質問や一般質問が、どのように市政へ反映されているのかを市民の皆さんへお知らせするため、議員からの質問項目に対する執行部のその後の対応状況を調査し、毎年発行している市議会活動報告書に掲載しています。

対応状況調査の対象となるのは、各定例会の開催後に発行する市議会だより各議員が1つずつ掲載する質問項目です。市議会活動報告書には、質問に対する執行部の回答と、事業への取り組み状況の調査結果を掲載するため、議会が提案し、執行部が取り組むという政策提案のサイクルが構築されるとともに、緊張感を持った議論になるなどの好循環が生まれていました。

若い世代に身近で開かれた議会を目指して

議会運営委員会 (1班)



大阪市会では、若い世代の政治や行政、選挙への理解と関心を高めることを目的として、高校生と議員の意見交換会を行っています。意見交換会は、議員2人と高校生5人の少人数のグループに分けて行うことで、参加者全員が話しやすい雰囲気を作り出すなど、議論を活発化させる工夫が取り入れられていました。

また、小学生とその保護者を対象に議場見学会を開催し、議場などの分かりやすい紹介や、施設見学の際に出題される市会クイズへの回答と答え合わせを本会議の形式で行うなど、次代を担う子どもたちに議会や政治に関心をもってもらうための取り組みを積極的に行っていました。

# 都市の活動を支える基盤整備や、健やかな子どもを育成するための補正予算を審査

## 3月の主な補正予算 一般会計 35億8,538万円

<主なもの> (千円以下切り捨て)

- ふるさと納税推進事業 …………… 12億8,737万円
- 道路・橋りょう新設改良事業 …………… 3億6,445万円
- 小中学校校舎・屋内運動場大規模改造等事業  
(トイレ改修事業) …………… 3億1,415万円
- 感染症対策経費  
(PCR検査費用、入院費等) …………… 2億2,272万円
- 民間立保育所運営委託料 …………… 1億5,042万円
- 西山形小学校校舎等改築事業  
(グラウンド外構工事) …………… 1億4,720万円
- 橋りょう長寿命化事業 …………… 1億3,600万円

補正予算審査の中から、いくつかの質疑を取り上げ、内容を要約してお伝えします。

**生活バス路線維持費補助金**  
7070万円

生活バス路線の赤字分をバス事業者へ補助します。

**委員** 令和3年度よりも補助額が減った要因をどのように分析しているのか。

**交通政策室長** 経済社会活動の再開で、補助対象期間の利

用者数が、3年度の約492万人から、4年度は約550万人へ増加したことが要因だと分析している。

**出産・子育て応援事業**  
214万円

母子健康手帳の交付予約や面談などをオンラインで実施できるように、システムの改修を行います。

**委員** 交付予約の受付は24時間対応となるのか。

**母子保健課長** スマートフォ

ンの扱いに慣れている子育て世代に対応し、24時間受け付けを可能とすることで利便性向上を図るものである。

**委員** 母子健康手帳の交付は引き続き対面で行うとのことだが、交付時間短縮のための改善点はどうか。

**母子保健課長** 予約後にアンケートを事前配付し、相談の準備を行うことで、交付の際の説明時間を短縮したいと考えている。

**委員** システム改修を行う事業者は、競争入札で選定するのか。

**母子保健課長** 子育て支援との連携面を考慮して、おやこよりそいチャットやまがたのシステムを活用するため、随意契約となる予定である。

**七日町第6ブロック  
北御殿堰整備事業**  
3000万円

令和5年度に予定していた事業を前倒して実施します。

**委員** 事業の完了予定

時期はいつか。また、どのようなイメージで整備を行うのか。

**まちづくり政策課長** まずは無散水消雪歩道の整備などを行うが、御殿堰本体は用水路であるため、水を利用しない秋頃に着工し、全体の完成は5年度末を予定している。当該地の北側に隣接する民間事業者の建て替え後の意匠を考慮しながら、上流に位置する水の町屋七日町御殿堰とほぼ同様のイメージで整備したいと考えているが、既に当該地の南側に洋風の植栽が整備されているため、植栽は上流側とは異なる形となる予定である。



▲周辺との調和のとれた御殿堰へ





▲令和5年度に供用開始予定の山形PAスマートIC

※1  
スマートインターチェンジ  
整備事業 9400万円

令和5年度に予定してい  
た周辺整備事業を前倒しで  
実施します。

**委員** NEXCO東日本と締  
結した協定では、事業費の負  
担割合は定められているのか。  
**まちづくり政策課長** 本市は  
山形PAスマートインター  
チェンジへの接続道路からE  
TCゲートまでの区間の事業  
費を、NEXCO東日本は  
ゲートからパーキングエリア  
までの接続区間の事業費を負  
担することとしている。

霞城公園プロジェクト  
推進事業 516万円

政策提案チャレンジ事業  
での提案を受けて、メタ  
パス空間を活用したプロ  
ジェクトを推進します。

**委員** 現実での山形城の復原  
は史実に基づく必要があるが、  
メタパス空間ではどのよう  
に再現するのか。

**公園緑地課長** 史実に基づく  
復原とは別に、若者などが自  
由な発想で仮想空間に理想の  
公園を作り、イベントなどを  
行うことで、認知度の向上を  
図るものである。

事業構想プロジェクト  
研究事業  
1742万円

企業版ふるさと納  
税を活用し、新事業  
の開発を行う人材の  
育成に取り組みます。

**委員** 事業で実施する  
新事業計画構築の講義  
に、本市の職員が参加  
する予定はあるのか。  
**雇用創出課長** 地域ブ

ランディングの構築という研  
究テーマを学ぶことには非常  
に大きなメリットがあること  
から、職員2人の参加を予定  
している。

**委員** 最終発表された事業構  
想の事業化に向けた支援も行  
うのか。

**雇用創出課長** 受講生の事業  
構想の事業化に向けて、関係  
課との連携を促していく。

小中学校校舎・屋内運動場  
大規模改造等事業  
(トイレ改修事業)  
3億1415万円

国の交付金の追加内示を  
受けて、令和5年度に予定  
していたトイレ改修工事を  
前倒しで実施します。

**委員** どのような改修工事を  
行うのか。

**学校施設整備室長** 和式便器  
を各トイレに1つ残しながら、  
その他の便器を洋式化する。

また、古い校舎などのトイレ  
は湿式タイル貼りであり、に  
おいの問題が発生しているた  
め、床を塩ビシートなどで乾  
式化する。さらに、照明のL  
ED化なども行う。

東消防署蔵王温泉出張所  
整備事業(用地取得及び  
造成等)の債務負担行為  
限度額 整備用地  
8426.6㎡を取  
得した金額及び造成  
工事費等に利子等を  
加えた額

用地測量の結果、実測面  
積が登記面積を上回り、取  
得面積が増加することから、  
限度額を変更します。

**委員** 取得面積が増加するこ  
とで、金額にはどの程度の影  
響があるのか。  
**警防課長** 用地取得額は約3  
00万円の増額、造成費など

も含めた全体の額は約670  
万円の増額を見込んでいます。

鈴川ことぶき荘設備改修  
事業の債務負担行為  
限度額 730万円

老朽化している温水発生  
機を更新するため、債務負  
担行為を設定します。

**委員** 設備の更新は、いつ完  
了する予定なのか。

**長寿支援課長** 令和5年1月  
下旬に工事を発注したが、社  
会情勢の影響で、機器の納品  
まで6カ月程度かかることが  
想定されるため、5年7月の  
営業再開を目指している。

## 6月定例会の日程 (予定)

6月15日(木)  
～6月30日(金)

日程は変更になる場合があります。  
詳しくは議会事務局までお問い合わせ  
ください。

なお、6月定例会で審査される請願・  
陳情の締め切りは、6月12日(月)です。

☎023(642)8404

※1 スマートインターチェンジ…高速道路などに設置されているETC専用のインターチェンジ。  
※2 政策提案チャレンジ事業…組織横断的に集まった若手職員が、柔軟な発想で政策の検討などを行う本市の事業。  
※3 メタパス…インターネット上の仮想世界・仮想空間サービスの総称。利用者はアバターと呼ばれる分身を操作し、他の利用者と交流することができる。  
※4 債務負担行為…1つの事業が単年度で終了せずに、後年度でも負担しなければならない場合に、議会の議決を経てその期間と額を定めるもの。

## 4つの委員会を開催しました (3月定例会)

総務 厚生

産業文教 環境建設



### こども

こども医療給付金のうち、入院療養費の支給対象者を18歳まで拡大

**委員** 支給対象者の範囲を、学年ではなく年齢で規定する理由はなにか。  
**こども家庭支援課長** 高等学校へ進学しない場合などもあするため、分かりやすいように年齢で対象範囲を規定するものである。

**委員** 支給対象の拡大に伴い対象者となる人の申請手続きは、どのように行うのか。  
**こども家庭支援課長** 入院の際に手続きを行うことで医療費が市から医療機関へ直接支払われる方法と、病院などの窓口でいったん医療費を支払い、退院後に手続きを行うことで医療費が払い戻される方法を予定している。

**委員** 払い戻しでの支給の場合、交付申請漏れが起きることも想定されるが、制度の周知はどのように行うのか。  
**こども家庭支援課長** 市ホー

ムページなどで周知するほか、各医療機関や保険組合にも制度を伝え、対象となる患者や被保険者へ周知してもらう予定である。

放課後児童クラブの運営基準に、安全計画や業務継続計画の策定などを義務付け

**委員** 放課後児童クラブの職員への定期的な研修や訓練の実施を義務付けるとのことだが、どのような実施方法を想定しているのか。  
**保育育成課長** 各事業者が計画的に研修を行うことになるが、自治体などが実施する研修や訓練に職員を参加させるように周知していく。また、全ての放課後児童クラブが加入している市児童健全育成クラブ連絡会が実施する心肺蘇生法などの安全に関する研修も引き続き行っていく。

**委員** 策定を義務付ける業務継続計画の実効性はどのように保つのか。  
**保育育成課長** 年1回実施する実地検査の際など、さまざまな機会を捉えて、避難訓練などの実施状況の確認や指導を実施していく。

**委員** 条例を改正して南沼原小学校の第一音楽室と西山形小学校の多目的学習室を新たに開放することだが、条例に定められていない小・中学校の状況はどうか。  
**教育委員会管理課長** 体育館とグラウンドは、全ての市立小・中学校で開放しているが、特別教室は、条例に定められている小・中学校のみ開放している。



### 教育

南沼原小学校と西山形小学校の特別教室の一部を市民に開放

ている。特別教室を使用する際には、学校の中に入ることになるため、防犯対策としてシャッターで区切る必要があることから、改築などを行った学校を条例に定めている。

**委員** 南沼原小学校と西山形小学校で開放する特別教室はどのような利用を想定しているのか。  
**教育委員会管理課長** 南沼原小学校は、地域での音楽活動が盛んであるため、合唱の団体などの利用が中心になると想定している。西山形小学校には、地域のさまざまな歴史の資料が保存されているため、それらを活用した地域学習活動への利用を想定している。

ている。特別教室を使用する際には、学校の中に入ることになるため、防犯対策としてシャッターで区切る必要があることから、改築などを行った学校を条例に定めている。



▲市民に開放される南沼原小学校の第一音楽室



▲オープンに向けて工事が進む道の駅「(仮称) やまがた蔵王」

まちづくり

道の駅「(仮称) やまがた蔵王」整備事業工事の請負金額を変更

**委員** 道路だけではなく、駐車場部分の舗装厚を変更する理由はなにか。

**交通政策室長** 当初は、国の資料や事業者の実績などに基づいた舗装厚が提案されていたが、国との協議の結果で算出された想定車両通行台数などを踏まえると、**駐車場への荷重が増加することが判明し**

ため、場所ごとに舗装厚の変更が必要となった。

**委員** 請負金額への物価高騰の影響はないのか。

**交通政策室長** 影響額を積算中であり、**確定後に補正予算を計上する予定である。**

危険な状態が発生している特定空家等に緊急な措置を行えるように条例を設定

**委員** 特定空家等の件数はどううか。また、条例で定める緊急措置は、行政代執行と比較して、どの程度の期間の短縮が図れるのか。

**管理住宅課長** 認定している**特定空家等は2件**で、認定の可能性のある空き家は約10件である。**行政代執行を行った他市の事例では、認定から措置までに1年以上かかっている場合が多いが、令和5年度に緊急措置の実施を予定している物件では、1年未満での対応を想定している。**

**委員** 緊急措置の実施の判断には、「専門的

知識を有する者」からの意見聴取が必要となるが、どのような人からの意見聴取を想定しているのか。

**管理住宅課長** 緊急措置を講じる必要がある**特定空家等**は、危険を避けるための時間的な余裕がないことが想定されるため、**法律と建築の専門家**への意見聴取を考えている。

60歳未満の単身者が入居できるように市営住宅の入居要件を緩和

**委員** 改正の背景はどうか。

**管理住宅課長** 高齢者に限らず、若年単身世帯を含む**単身世帯が増加傾向**にある中で、住宅困窮者への**的確な公営住宅の供給を求める国の通知を踏まえて改正**するものである。

**委員** 外国人労働者に対する住環境の整備など、**社会情勢の変化にも柔軟に対応する必要がある**のではないか。

**まちづくり政策部長** 人口の減少傾向が続くと想定される中で、**快適な市民生活を持続**するための住環境をつくる必要があることから、**外国人労働者数の推移などを見ながら**検討していく。

## 議員研修会を開催

令和5年2月3日に、青森大学社会学部教授の佐藤淳氏を講師に迎えて、『「議会基本条例」の原点に立ち戻り、次任期の活動イメージを広げる』の演題で、議員研修会を開催しました。

佐藤氏は青森大学社会学部教授として教鞭をとられているほかにも、早稲田大学マニフェスト研究所の招聘研究員として、全国の地方議会の調査や、議会改革の支援などに取り組まれています。

講演では、青森市議会や盛岡市議会のワールドカフェ方式を採用した市民との意見交換会の開催事例や、茨城県取手市議会のICTを活用した議会運営の事例などを参考に、山形市議会基本条例に基づく議会改革へのアドバイスをいただきました。

また、今後の地方議会では、監視・評価の役割に

加えて、政策立案・提言の機能が重要であり、例として岩手県奥州市議会の政策提言に向けた一連の過程を紹介していただくなど、今後の議会改革に向けて、大変有意義な研修となりました。





はながたベニちゃんの  
**教えて!!** 議会あれこれ

**Q** 請願と陳情ってなんだベニ?

**A** 住民が、自分たちの声や願いを行政に届けるための手段の一つだよ。それぞれ一定の要件を備えれば、市議会に文書を出すことができるよ。  
「請願」は、その考え方に賛同する紹介議員が1人以上必要で、紹介議員がいなければ「陳情」として扱われるよ。

**Q** 常任委員会ってなんだベニ?

**A** 市のしごとは幅広い分野にわたるから、それを一つ一つ全議員で議論すると時間がかかりすぎるよね。そこで、より専門的に効率よく審査するために、市のしごとを「総務」「厚生」「産業文教」「環境建設」の4つの分野に分けて常任委員会を設け、各議員がそれぞれ一つの委員会に所属して審査する制度をとっているんだよ。

| 常任委員会名  | 担当する市のしごと                  |
|---------|----------------------------|
| 総務委員会   | 広報、防災、財政、税金、市の計画、スポーツ、消防など |
| 厚生委員会   | 住民登録・戸籍、保健所、福祉、子育て、市立病院など  |
| 産業文教委員会 | 商業、工業、観光、農業、教育など           |
| 環境建設委員会 | 環境、まちづくり、道路、河川、上下水道など      |

任期が3月31日で満了することに伴い選挙した結果、川口充律議員と齋藤武弘議員が当選しました。

**最上川中部水道企業団  
議会議員に2議員が当選**

伊藤 一雄 氏

固定資産評価審査委員会員のうち、1人の任期が3月25日で満了することに伴い、引き続き伊藤氏を選任することに全会一致で同意しました。

**固定資産評価審査委員会  
委員の選任に同意**

伊藤 洋子 氏

教育委員会委員のうち、1人の任期が3月31日で満了することに伴い、伊藤氏を任命することに全会一致で同意しました。

**教育委員会委員の任命に  
同意**

人事案件

請願・陳情

3月定例会で審議された請願は、継続審査中の1件と新たに提出された2件です。陳情は3件が提出され、1件を審査し、2件を配付しました。各委員会での審査結果は以下の通りです。

|    |        | 件名 |   | 紹介議員                     | 所管委員会 | 結果                |
|----|--------|----|---|--------------------------|-------|-------------------|
|    |        | 提出 | 者   |                          |       |                   |
| 請願 | 第5号(4) | 継続 | 「最低賃金の改善と中小企業支援の拡充を求める意見書」提出について                        | 阿曾 隆                     | 産業文教  | 不採択               |
|    | 第1号(5) | 新規 | 山形県労働組合総連合議長 勝見忍 ほか1名                                   | 阿曾 隆<br>川口 充律<br>荒井 拓也   | 産業文教  | 不採択               |
|    | 第2号(5) | 新規 | 小中学校給食費の無償化を求めることについて                                   | 阿曾 隆<br>川口 充律<br>荒井 拓也   | 産業文教  | 不採択               |
| 陳情 | 第1号(5) | 新規 | 18歳までの医療費の完全無料化を求めることについて                               | 佐藤 亜希子<br>川口 充律<br>石澤 秀夫 | 厚生    | 採 択<br>(議決結果は不採択) |
|    | 第2号(5) | 新規 | 日本全体で解決すべき問題として、普天間基地周辺の子どもたちを取り巻く空・水・土の安全の保障を求めることについて | 佐藤 亜希子<br>川口 充律<br>石澤 秀夫 | 総 務   | 配付のみ              |
|    | 第3号(5) | 新規 | コドソラ 代表 与那城千恵美  | 佐藤 亜希子<br>川口 充律<br>石澤 秀夫 | 厚生    | 配付のみ              |

●議決の結果は、13ページ「請願の賛否一覧表」をご覧ください。

スマホで視聴できます

スマートフォン・タブレットなどで本会議や予算委員会などの模様(生中継・録画)が視聴できます。お気軽にご活用ください。



ウェブサイト

山形市議会 中継 で 検索

小さなお子さん連れの方のために、**「議会開催中の保育室」**を準備しています。

議会開催中は、議会棟内の一室を保育室として開放しています。議会事務局へ事前に申し込みいただき、ご利用ください。保育する方の手配や必要な用品のご準備をお願いいたします。

( 傍聴や保育室利用などの詳細やご不明な点は、議会事務局へお問い合わせください。 )

☎023(642)8404



# 市政のママが聞きたい

一般質問とは 議員が、市政全般にわたる事務の執行状況や政策方針に対して、市長や担当する各部長などに質問することです。3月定例会では、2月28日と3月1日の2日間で8人の議員が質問を行いましたので、主な質問を紹介します。

※一般質問は2月28日と3月1日に行われたため、全議員がマスクを着用しております。



佐藤亜希子 (日本共産党山形市議員)

## 子どもたちに もう一人保育士を！

**Q** 子どもの医療費や給食費への支援をさらに充実させてはどうか。  
**A** 市民の誰が必要とする組んでいく。

**Q** 子どもや保護者、保育士が安心できる環境を整備するため、1・2歳児の保育士の配置基準を独自に上乗せしてはどうか。また、上乗せ後は保育士が働きやすい自治体であることをPRしてはどうか。  
**A** 市独自の上乗せは、人材確保や財源の面から難しいが、さまざまな団体を通じて、保育士などの人材確保や配置基

準の見直しを国へ求めており、今後も機会を捉えて国や県に働きかけていく。  
**Q** 小・中学校施設は老朽化が進んでいるため、修繕費の予算を抜本的に増額してはどうか。また、施設の長寿命化を図っていくのであれば、修繕は学校からの要望にすぐに対応できる仕組みにすべきで

はないか。  
**A** 要望が多いことや、建設資材の不足、価格高騰などの影響で、全ての要望に迅速に対応することは難しい状況である。バリアフリー化の観点も含めて、より効果的な予算の執行方法などを検討・協議していく。  
**Q** 電気料金や食材費の高騰

## 一般質問をインターネットで簡単視聴！

令和5年3月定例会の一般質問の様子は、「山形市議会インターネット議会議中継」サイトに配信しています。

インターネットによる配信では、各議員の一般質問の内容全てをご覧いただくことができます。

また、生中継での配信も行っておりますので、次回の令和5年6月定例会開催時には、ぜひご利用ください。



ウェブサイト

山形市議会 中継 で 検索



※紙面の都合により、「新型コロナウイルス感染症」を「新型コロナウイルス」と表記しています。



▲農業の危機、抜本の手立てを!!



遠藤 えんどう

吉久 よしひさ

(市民連合山形市議団)

## 農業者の高齢化と激減！ 今、危機への対策を！

Q 性的マイノリティの不安

で、医療機関や福祉施設の経営は厳しさが増しているため、支援を行うべきではないか。

A 県内一律で支援を実施することが望ましいと考えており、今後の物価高騰の動向を注視しながら、必要に応じて国や県に要望するなどの対応を検討していく。

を軽減し、多様性を認める社会をつくるため、本市でもパートナーシップ制度を創設してはどうか。

A 性的マイノリティの理解促進に向けたパンフレットを作成して啓発に努めており、令和4年度からは当事者への聴き取り調査を進めている。LGBT理解増進法の整備に向けた国の動向を注視すると

ともに、パートナーシップ制度も含めて、性的マイノリティに寄り添った施策の在り方を検討していく。

Q 入院時の付き添いや手術同意書への署名を同性パートナーが行えるように、医療機関へ協力を依頼してはどうか。

また、同性パートナーを同居者とする市営住宅の入居を認

めてはどうか。

A 個々の医療機関で取り扱いを判断している状況であり、今後、性的マイノリティの社会的理解を深める取り組みを推進していく。市営住宅の入居申し込みでは、同居者とすることができると親族に同性パートナーは含めていないが、今後、制度の見直しを検討していく。



▲市内で行われたやまがたカラフルパレード

存、食料自給率38%などの状況を農業の危機と捉えて、根本的な対策と再構築を図るべきではないか。

A 昨今の新型コロナウイルスや世界情勢などで、農業や食料を取り巻く状況が目まぐるしく変化中、食料の安定供給の確保に向けて、国内資源の有効活用や、多様な担い手の確保が必要だと考えている。国では食料の安定供給や農業の持続的な発展など、農政の基本原理や政策の方向性を定めている食料・農業・農村基本法の検証を行い、策定から20年ぶりに大幅な見直しに向けた議論を始めたところであり、動向を注視していく。肥料の件は、堆肥などの地元有機資源の積極的活用や、県が作成した肥料コスト低減技術マニュアルの周知を行うなど、

関係機関と協力して、今後も肥料や資材などの削減に取り組み、飼料も、飼料用米への転換を推進していく。また、本市でも、4年度に行った第6次山形市農業振興基本計画の中間見直しに基づき、農業デジタルトランスフォーメーションの推進や、新規就農者の確保、みどりの食料システム戦略に基づく有機農業の実証などを盛り込んだ新たな農業の確立に向けて計画を推進していく。食料自給率の向上など、国全体に関わるさまざまな課題は、国や県に要望していくとともに、具体的な施策を山形市農業戦略本部で検討し、計画を推進していく。

を図り、大規模農業が中心となるようにすべきではないか。

A 農地の利用権交換には、出し手の意向や農地の状況、賃借料など、条件に差が生じることから、本市では農地の集積は進んでいるが、集約化は思うように進んでいない。今後は、地域計画の策定に向けて、本市が主導し協議の場を設け、農政対策委員長や農業委員、農地利用最適化推進委員、農協、土地改良区などの関係者を中心に幅広く農業者に参加してもらい、意向調査の結果を活用した話し合いを進めていきたい。農用地と農振白地が混在する地域の解消には農振除外の手続きが必要であり、国や県の厳しい規制のため困難であるが、地域計画の話し合いの中で、農地の在り方を協議していく。

Q (仮称)山形北インター産業団地に、脱炭素関連企業を戦略的に誘致してはどうか。

A 令和5年度からの造成工事に向けて準備を進め、6年度中の募集開始を目指しており、山形市発展計画2025で掲げている医療・食品産業のほか、今後成長が見込まれる産業など、誘致業種の検討を行っている。脱炭素関連企業も成長が期待されており、戦略的な企業誘致を展開していく。

Q 農業従事者の超高齢化と激減、肥飼料の過度な海外依

存、食料自給率38%などの状況を農業の危機と捉えて、根本的な対策と再構築を図るべきではないか。

Q 効率的な農業の在り方として農用地と農振白地混在地域の解消、農地の集積、集約

※1 パートナーシップ制度…各自治体が同性同士のカップルを婚姻に相当する関係と認めて証明書を発行する制度。

※2 LGBT…Lesbian (女性同性愛者)、Gay (男性同性愛者)、Bisexual (両性愛者)、Transgender (出生時に診断された性と自認する性の不一致)の頭文字をとり、性的マイノリティの方々を指した総称。

## 雇用創出事業の強化を！



井上 和行（新翔会）

Q 村山地域の大学生など市内企業をさらにマッチングさせるため、支援の在り方を根本から強化してはどうか。

A 令和5年度の本市の組織改正で「働きやすさ追求室」を新設し、マッチング機会の拡充やニーズに応じた丁寧な情報提供などを強化したいと考えている。暮らしの面でも公共交通の利便性向上など大学生の行動範囲の拡大に向けた取り組みを進めるなど、本市の良さを広く認識してもらるように努めていく。



▲老朽化しているスケート場の備品

Q 移住促進に向けて、地方

## 子孫に誇れる山形を



丸子 善弘（新翔会）

示板を設置してはどうか。

A 仕事帰りなどでも利用できるように、照明設備の整備を予定している。また、通常のスコアボードの設置を予定

Q 西部工業団地公園再編事業で整備するソフトボール場に、ナイター利用も可能とするための照明設備や、電光掲

創生移住支援事業を積極的にPRすべきではないか。また、事業の対象とならない人向けに、山形市版の移住支援金を創設してはどうか。

A 現行の移住支援金と併せて、屋内児童遊戯施設などの子育て環境の良さを積極的にPRし、移住促進に努めていく。市独自の支援金は、移住促進の取り組みを進める中でニーズを探っていく。

Q 蔵王温泉地内にある空き家が危険なのは明らかである。解体や再利用に向けて対応すべきではないか。

A 法令に基づく措置を講じるとともに、財産管理人制度などでの対応の検討を進めていく。

Q 建設業の週休2日制の定

しているが、電光掲示板設置の可能性を探っていく。

Q 整備中の市立商業高等学校の野球場とソフトボール場は民家に近く、土ぼこりが舞う心配があるため、野球場の外野部分を人工芝にしてはどうか。また、ソフトボール部が現在使用しているあかねヶ丘公園を引き続き利用できる

着を図るには、公共工事発注時期の平準化と適切な工期設定が重要であるため、国と同様のスピード感で対応すべきではないか。

A 建設業の働き方改革は、早急に対応すべき重要な課題と認識しており、さらなる推進のため、平準化対策と適切な工期設定に努めていく。

Q 基幹的農業従事者が減少し、高齢化が進んでいる本市の現状をどのように捉えているのか。

A 人・農地プランに基づく担い手への集積などで、遊休農地の発生は抑制され、優良農地は維持されていると考えられている。また、新規就農者の確保に加えて、地域を牽引する担い手の確保・育成が喫緊の課題であると捉えている。

Q ようにしてはどうか。

A 土ぼこりが懸念される場合には対応を検討していく。また、地元の方と丁寧に協議し、あかねヶ丘公園の整備後も引き続き練習ができるように場所の確保に努めていく。

Q 部活動の地域移行をどのように進めていくのか。

A 国、県の考え方や、部活動の地域移行をどのように進めていくのか。

Q 安心して競技運営が行えるように市総合スポーツセンタースケート場の設備や備品などの現状を再調査し、対応すべきではないか。

A 5年度に今後の施設の在り方を検討予定であり、当面の間は施設の維持のために必要な修繕や機器の更新を行いながら、大会の開催などに支障がないように対応していく。

Q コンフォートヤマガタグラウンド・ゴルフ場の駐車場は狭いため、隣接するべっこひろばに共用エリアを設定するなど、費用をかけずに駐車場を整備してはどうか。

A 両施設の駐車場の利活用方法には改善の余地があると考えており、利用者の利便性向上に向けて、指定管理者も交えて協議していく。

Q 町内会の負担を軽減するため、地域集会所の設置費用への補助だけでなく、解体費用への補助も行ってはどうか。

A 令和5年度から制度を見直し、解体のみの場合も補助を行う。また、賃借で集会所

\*1 地方創生移住支援事業…東京23区に在住または通勤する人が東京圏外へ移住し、起業や就業した場合に、県や市などが交付金を支給する事業。  
\*2 財産管理人制度…所有者の不在などで、財産を管理する者がいない場合に、家庭裁判所が選任した者に財産の管理などを行わせる制度。  
\*3 基幹的農業従事者…農家の世帯員のうち、農業を専業または主な仕事としている15歳以上の人のこと。





▲物価高騰が続く生活必需品



まつだ  
松田

たかお  
孝男

(公明党山形市議員)

## 市民に安心を届ける 物価高騰対策を!!

を設置する場合も、期限の定めなく補助を行う予定である。

Q 営業活動などの際のイメージアップのため、立谷川工業団地内に立地する企業から、住所表示を「大字」から「丁目」に変更することが要望されているが、検討状況はどうか。

A 国と県で当該地区の地籍調査成果を審査しており、5

年度に登録が完了する予定である。地籍調査事業の進展状況に合わせて地元への説明会などを行い、状況にもよるが、最短で7年度中の町名変更の議案提出を想定している。

Q 市公設地方卸売市場整備までのスケジュールはどうか。

A 他市場の例を参考に、整備完了まで8年程度と想定し

ている。国からのアドバイザー派遣制度などを活用し、民間活力の検討などを進めていく。

Q 西口のみである漆山駅の東側では宅地開発が進んでいるため、東西自由通路整備に向けて、JR東日本と交渉してはどうか。

A 東側への新たな改札口設置の可能性をJR東日本と意

見交換している。費用対効果の精査などの課題があるが、引き続き解決策を探っていく。

Q 出羽小学校の体育館とプールの整備計画はどうか。

A 5年度にプールの整備、7年度から屋内運動場の改築、9年度に外構工事などを行う予定であり、学校や地域の理解を得ながら進めていく。



▲東口開設が待たれる漆山駅

て、導入の必要性を検討する。

Q 土砂災害警戒区域に立地する滝山小学校の移転や建て替えなどを検討してはどうか。

A 既存の方針や計画を見直し、整備の検討を進めていく。

Q グリーンボンドの発行を検討してはどうか。

A 都道府県や大都市では大規模な発行が主流となっており、今後とも先行自治体の動向を注視していく。

Q AIを活用した就労支援サービスを導入してはどうか。

A 県や連携中核都市圏、市内の経済団体などと連携し、ニーズの把握に努めながら、調査研究していく。

Q 保護者などの負担軽減を

図るため、学校給食費の口座振替手続きの改善を図るべきではないか。

A 年度途中の転入者の手続きは、令和5年度から改善している。中学校入学時の手続きを不要とすることは、早期実現に向けて検討する。また、新たなサービスの導入に向けて調査研究していく。

Q 集団健診時にナトリウムを計測し、健康啓発や保健指導を行ってはどうか。

A 研究段階の検査方法であり、今後、先進地の事例を参考に調査研究していく。

Q 带状疱疹ワクチン接種への助成を実施してはどうか。

A 定期接種化が検討されているため、国の動向を注視しながら、引き続き先進自治体

の効果を

の効果を調査研究する。

Q 市内の特定空家等の状況はどうか。また、蔵王温泉地内の空き家に措置などを講じて、市道高湯環状線の通行止めを解消すべきではないか。

A 特定空家等は2件のほか、条例で対応する可能性がある空き家が10件ある。蔵王温泉地内の空き家は、市道や周辺の安全を考慮し、法令に基づき危険な状況の解消を図る。

Q 空き地の適切な管理に関する条例を制定してはどうか。

A 地域住民の生活環境保全のため、調査研究する。

Q 聴こえくつきり事業を拡充し、ヒアリングフレイル対策を推進してはどうか。

A 拡充し取り組んでいく。

※1 言語通級指導教室…発音がはっきりしないなど、言語に障がいがある子どもを支援するための施設。  
※2 グリーンボンド…自治体などが、再生可能エネルギーなどの環境改善効果のある事業に必要な資金を調達するために発行する債券。  
※3 ナトリウム比…ナトリウム（塩分）とカリウムの摂取バランスを示す指標。  
※4 ヒアリングフレイル…聴き取る能力の衰えのこと。



鈴木 すすき

進(新翔会)

## 認知症条例を制定し、 認知症施策のさらなる推進を

Q 愛知県大府市や兵庫県神戸市では、認知症施策の推進のための条例を制定し、認知症の予防や認知症の方と家族を支える取り組みを行っているが、両市の取り組みをどのように評価しているのか。

A 市民の認知症への理解を深め、認知症と共に生きる機運の醸成や、本人と家族に安心を与え、認知症への早期対応や認知症高齢者が自由な意思で外出し、安心して活動できる環境づくりにつながることを考える。



▶認知症施策のさらなる推進を

Q 健康医療先進都市の確立

A 市民の認知症への理解を深め、認知症と共に生きる機運の醸成や、本人と家族に安心を与え、認知症への早期対応や認知症高齢者が自由な意思で外出し、安心して活動できる環境づくりにつながることを考える。



齋藤 さいどう

武弘(新翔会)

## 観光地へ先行投資を行い、 交流人口拡大を!

Q 観光地であることを重視し、利便性を向上させるため、JR東日本と共同で、山寺駅へエスカレーターを設置して

A 本市の費用負担も含めたさまざまな選択肢を持ちながら、山寺駅のバリアフリー化に向けた交渉を行っていく。

を目指す本市も、率先して認知症施策を推進するための条例を制定してはどうか。  
A 国の認知症基本法制定の動向を注視し、先行自治体の例を調査研究していく。

Q 認知症カフェの取り組みを促すため、地域支え合いボランティア活動支援事業の活動頻度の要件を「月1回から」に緩和し、補助金を活用しやすくしてはどうか。  
A 週1回以上の活動が望ましいが、地域の実情に応じて柔軟に運営を継続できるように、補助要件の見直しや申請手続きの簡素化を含め、必要な支援の在り方を検討する。

Q 北山形駅周辺地区バリアフリー基本構想で計画した事業の進展状況と、今後のスケジュール  
A 令和6年春以降にサービス開始が予定されている、交通系ICカードを活用した駅構内の通り抜けなどの代替手段を進めている。

Q 霞城公園の堀を整備し、春は屋形船での花見、夏は納涼、秋は紅葉鑑賞、冬は花火鑑賞と、四季折々で楽しめるまちなか観光地とする中で、にぎわいを創出してはどうか。  
A 市街地に残る広大な水面としてさまざまな可能性を秘めた観光資源であるため、イベントの拡充など、新たな活用方法の検討を進めていく。

Q ジュールはどうか。  
A 北山形駅では、エレベーターや連絡通路などの工事が完了し、すでに供用を開始している。また、宮町公園内園路の段差解消は、令和5年度末の完成を予定しており、県道や市道の視覚障がい者誘導用ブロックの設置は、順次整備を進めている。

Q 北山形駅東西自由通路の整備は、エレベーター工事完了後の利用者数の増加見込みを踏まえて、市道としての整備の可能性や代替手段を検討し、JR東日本と意見交換を行うとのことだが、状況はどうか。  
A 令和6年春以降にサービス開始が予定されている、交通系ICカードを活用した駅構内の通り抜けなどの代替手段を進めている。

Q 日本一の観光案内所自体を観光資源とすることを含めて、設置場所や時期などをどのように考えているのか。  
A 新型コロナウイルスの影響で協議が進んでいないが、旧ビブレ跡地への設置を目指している。年間を通して花笠踊りが見られるなど、本市の魅力を発信するための充実した施設にしたいと考えている。

Q 目標を30万人としているが、人口は毎年減少しているが、今後、人口増加に向けてどのように取り組んでいくのか。  
A 教育を含めた子育て環境をさらに充実させるとともに、健康寿命の延伸やウォーカーブルなまちづくりの推進、公共交通の充実など、本市の魅力をさらに高めることで、移住人口の増加につなげていく。

段の可能性を含めて、JR東日本と意見交換を行っており、引き続き解決策を探っていく。

Q 北山形駅前から県道の交差点までの歩道は除雪がされておらず、乗降客や地域の人々が歩く際には雪の中を進んでいく必要があるため、県と交渉し、消雪道路の整備を検討してはどうか。  
A 現状を確認し、対応策を検討していく。

Q 持続可能な町内会・自治会とするため、自治推進委員を対象とした研修会で、他の町内会・自治会の課題や、解決への取り組み状況などを話し合う機会を設けてはどうか。  
A 地域課題の解決に向けて、活発に意見交換ができる具体的な手法などを検討していく。

Q 目標を30万人としているが、人口は毎年減少しているが、今後、人口増加に向けてどのように取り組んでいくのか。  
A 教育を含めた子育て環境をさらに充実させるとともに、健康寿命の延伸やウォーカーブルなまちづくりの推進、公共交通の充実など、本市の魅力をさらに高めることで、移住人口の増加につなげていく。



▲パークゴルフで健康寿命延伸を



## 「山形ラーメン」の麺は 市産小麦で

いしざわ

石澤 秀夫（緑 政会）

Q (仮称) 山形北インター産業団地への企業募集開始は令和6年度を予定しているが、完売時期の見込みはどうか。  
また、今後、産業団地を開発する際は、基本設計完成時点から企業を募集してはどうか。  
A 8年度中の分譲開始から、約3年での完売を目指している。今後の開発の際の募集開始時期は検討していく。

Q 適切な工業団地の整備や周辺農村地域の定住化のためには、宅地開発などが必要であるため、農用地区域を市の裁量で変更できるように国や県へ要望してはどうか。  
A 要件緩和に向けた国への要望のほか、全国市長会からも権限移譲に向けた提言を行っているっており、引き続き要望していく。

Q 各地域に合った農業施策を検討できるように、地域のリーダーとなる農業者などが農業戦略本部と施策を検討する体制を整備してはどうか。  
A 地域のリーダーとなる農業者や、農協の営農指導員などの知識や経験、人脈は重要であるため、現場の声をさらに施策へ反映させる体制を構築していく。

Q 農産物は物価高騰に伴う価格転嫁が難しいため、肥料代へ補助を行うなど、基幹産業である農業への支援に取り組んではどうか。  
A 物価高騰は、新型コロナウイルスや国際情勢の影響であるため、引き続き国へ総合的な対策を要望するとともに、市内農業者の現状を把握しながら、本市の支援策を検討していく。



▲山寺駅の階段へエスカレーターを

Q 消費量日本一の本市のラーメンのブランド強化に向けて、市産小麦を使用する店舗の認定制度など、地産地消を促進するための取り組みを行うてはどうか。  
A 市産農産物を一定量以上使用する店舗を山形市地産地消の店に認定しているが、ラーメン店の登録はないため、関係者と意見交換などを行い、地産地消を進めていく。

Q パークゴルフは健康寿命延伸に大きな効果が期待できるため、本格的なパークゴルフ場を新設してはどうか。  
A 市内4カ所のパークゴルフ場は、空き待ちがなく利用できるため、現時点では新設の予定はないが、利用状況から市民ニーズの把握に努め、民間活力の活用の可能性も模索していく。

Q 平成21年度末に約869億円だった一般会計の市債残高は、令和4年度末には約1118億円になると見込まれているが、今後の財政見通しと財源捻出の考え方はどうか。  
A 市債残高の増加は、臨時財政対策債の残高が約258億円増加したものであり、実質的な市事業分の残高は、約9億円減少している。今後とも行政需要は増加すると認識しており、市税の増収などの自主財源の確保や、国庫補助への積極的な要望などを行い、

後年度の財政負担の軽減を図っていく。  
Q 投資的経費の減少で、子育て支援、保育、介護、福祉などの生活関連予算にしわ寄せが及ぶことはないのか。  
A 高齢化に伴い民生費は増加しており、今後も全体のバランスの中で、適切な予算編成に努めていく。  
Q 地方活性化には、自由な発想に基づく地方に適した政策が必要であり、地方分権の取り組みが不可欠であると考えるがどうか。  
A 真の地方分権の推進に向けて、市が自ら企画立案を行い、政策を実行するための権限移譲や自主財源の確保などが重要であるため、今後も、国への働きかけを継続したい。

# 防災対策特別委員会 まちづくり・有害鳥獣対策特別委員会 市長へ提言書を提出

令和3年11月に設置された2つの特別委員会では、これまでに現地視察や有識者との意見交換、他市の先進事例視察などの調査研究を行い、知見を深めてきました。

こうした調査研究の成果を基に令和5年3月15日に決定した提言書は、同日に渡辺元、菊地健太郎両委員長から議長へ提出され、3月17日に議長が市長へ提出しました。

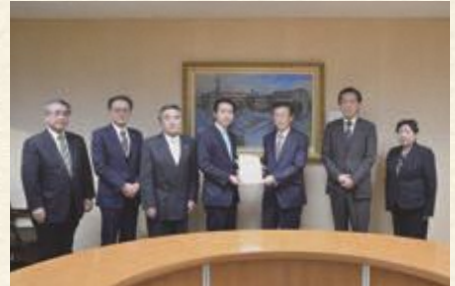

## 防災対策特別委員会 提言（抜粋）

- ・若い女性や子育て中の女性が安心して避難生活ができるよう、トイレや物干し場などの女性専用スペースの確保、授乳やおむつ替えスペース等の確保、キッズスペースなどの子どもの生活環境の確保に配慮するなど、女性目線での避難所運営について積極的に検討を進めること。
- ・ハザードマップの見える化を含め、市民への危険個所の積極的な周知に努めること。
- ・消防本部庁舎の施設整備は、他市の事例等も参考に、市民が気軽に日々の訓練の様子や消防車両等を見学することが可能な見学スペースを設置するなど、市民が消防行政に親しみを持てる、より市民に開かれた施設となるよう検討すること。

## まちづくり・有害鳥獣対策特別委員会 提言（抜粋）

- ・旧大沼本店跡地の利活用にあたっては、済生館を含め、周辺エリアの一体的な整備の検討に努めるとともに、新市民会館や粋七エリアと連続性を持たせながら、街なかに滞在でき、賑わいが創出できる商業機能や健康増進機能、図書館などの公共機能を総合的に検討し、速やかに解体工事に着手できるように整備方針等の策定に努め、再開発事業の早期完了を目指すこと。
- ・新市民会館の整備にあたっては、より多くの市産材を活用し、周辺の景観に配慮した外観とすること。また、会館内の施設やホールの出入口は、利用者が分かりやすい配置にするとともに、市民ニーズの高い、防音設備を備えたスタジオスペースなどを多く確保すること。
- ・有害鳥獣対策は、ICTなどの新しい技術を活用しながら、農作物被害や人的被害、生態頭数など、綿密な調査を実施し、捕獲頭数の再検討に取り組むこと。

※提言全文は、市議会ホームページへ掲載しておりますのでご覧ください。



市民の皆さまお元気でしょうか。今号は、2年間の委員の任期中で最後の号です。親しみやすく分かりやすい心がけ、議論を重ねてきましたがいかがでしたでしょうか。

広報機能としては、市議会ホームページの改善などに取り組んできましたが、広聴機能としては、コロナ禍のために、市民の皆さまの声を聞く機会を十分に作れなかったことが残念です。次の新たな委員に期待しつつ、引き続きご愛読をよろしく願います。

広報広聴委員長 阿曾 隆  
副委員長 松田 孝男  
委員 小田 賢嗣  
佐藤 清徳  
荒井 拓也  
川口 充律

現在のメンバーで発行する最後の号となりました



▲後列左から小田、川口、荒井、松田、阿曾、佐藤(清) 委員